BIBLIOTECA MARTIN
R.B. DE E. MARTIN 1843

LOS ANDES

CATORCE PAGINAS
Precio del Ejemplar $ 6,00

Año XCIII | Registro Nacional de la Propiedad Intelectual Año 1974: Nº 1.270.582. | MENDOZA — Viernes 8 de Agosto de 1975 | Publicación adherida al Instituto Verificador de Circulaciones | Núm. 31.007

Con parcial apoyo gremial se eligió a Sánchez Toranzo

BUENOS AIRES, 7 (NA).— Nicasio Sánchez Toranzo (justicialista-Tucumán), fue elegido esta tarde presidente de la Cámara de Diputados de la Nación y asumió su cargo de inmediato. La elección se realizó con 132 legisladores presentes —apenas 9 más del quórum exigido de 123— no asistiendo a la sesión la bancada radical, ni la de la Alianza Popular Revolucionaria. También estuvieron ausentes algunos diputados justicialistas de extracción gremial y los populares cristianos Gualco y Auyero.

La elección de Sánchez Toranzo, quien remplaza a Raúl Lastiri, desplazado por la propia bancada oficialista hace dos semanas, es la finalización de conflictivas tratativas internas en el peronismo, que reclamaron la intervención de la presidente de la República, María Estela Martínez de Perón, quien fue, en definitiva, quien digitó la candidatura del legislador tucumano para presidir la Cámara Baja.

El arbitraje de la jefa de Estado no logró tampoco aunar el criterio de todos los integrantes del bloque oficialista, de manera muy especial en la "rama gremial", que a raíz de estos episodios, mostró resquebrajamientos en su composición.

También incidió el pronunciamiento presidencial en favor del nuevo titular de la Cámara Joven en la deliberada ausencia de varios bloques opositores a la sesión especial de hoy —encabezados por el de la Unión Cívica Radical— y de algunos legisladores justicialistas, actitud que demoró la obtención del "quórum" y que, incluso, hizo temer que se lograra.

La nerviosa jornada —que se sumó a las de los ocho días anteriores que fueron también tensas— se inició con la reunión de los legisladores radicales. Por amplia mayoría —veintidós votos afirmativos, seis negativos y una abstención— resolvieron no asistir a la sesión especial.

Aclararon, en un comunicado, que la nominación del candidato "vulnera la independencia y separación de los poderes".

Casi simultáneamente adoptó igual temperamento la Alianza Popular Revolucionaria —intransigente y comunistas— que alegó la "división virtual del bloque de la mayoría".

Cuestionaron también la sorpresiva convocatoria a sesión especial "en violación de expresas normas reglamentarias".

En las primeras horas de la tarde los legisladores oficialistas fueron concentrándose en dependencias de su sede de deliberaciones; desde donde, a las 17,20, marcharon encolumnados hasta el recinto de la Cámara Joven.

A partir de ese instante las miradas estuvieron concentradas en el tablero que registra el número de los presentes.

El primer cómputo anotó 79; el segundo 86. El "quorum" reclama 123.

Los primeros opositores que ingresaron fueron Juan Carlos Cárdenas y Antonio Moreno (Vanguardia Federal, Tucumán).

Los siguieron los conservadores bonaerenses Carlos Acevedo y Carlos Romero; Clemente Colello y Roberto Toller (Orientación Legalista, Santa Fe); Jorge Solana y Pedro Fuentes (Popular Neuquino); Guillermo Fernández Gill (Federal, Buenos Aires); Carlos Insua, Carmelo Vinti y Jorge Taccliaferro (Unión Popular, Santa Fe); y Luis Lucena (Revolucionario Cristiano, Santiago del Estero).

Finalmente, se alcanzó el quórum requerido y una salva de aplausos subrayó el anuncio que desde la presidencia, formuló Salvador Busacca (Popular Cristiano): "Se declara abierta la sesión".

Lamentó entonces Ferdinando Pedrini (Justicialista, Chaco) las ausencias que se percibían en el recinto.

Y se preguntó qué intenciones podían justificarlas. Al hacer referencia a "intenciones golpistas" fue estruendosamente acompañado desde su sector.

Mientras exponía Pedrini se incorporaron ocho integrantes de la bancada de la Fuerza Popular Federalista, que encabeza Francisco Moyano (Demócrata, Mendoza).

En rápida sucesión se pronunciaron Fernández Gill, Carlos Acevedo y Luis Lucena por la abstención.

Por candidatos propios Francisco Moyano, Clemente Colello; y por la candidatura de Sánchez Toranzo lo hicieron Ricardo Sangiacomo, Hugo Lima, Jorge Solanas, Jorge Ferreira y Carlos Insua.

De inmediato se procedió a registrar la votación en forma nominal. En total se pronunciaron 132 legisladores, con el siguiente resultado: Nicasio Sánchez Toranzo (Justicialista): 116; Cristina Guzmán (Federalista Popular): 8; Ferdinando Pedrini (Justicialista): 1, (lo votó Sánchez Toranzo); Ricardo Balestra, (Federalista Popular): 1; Roberto Toller, (Orientación Legalista): 1; Clemente Colello, (Orientación Legalista): 1 y 4 abstenciones.

Una prolongada ovación recogió el pronunciamiento definitivo, a la vez que Sanchez Toranzo recibía numerosos abrazos.

Lentamente se dirigió hasta el sitial presidencial y automáticamente, tomó posesión del cargo. Los aplausos volvieron a multiplicarse.

Cuando se acallaron pronunció un breve discurso, que llevaba preparado.

Como un homenaje a la jornada que calificó "de histórica" Carlos Aragonés propuso, para la próxima sesión, el planteamiento de una cuestión de privilegio.

Anticipó, que está referida contra el gobernador de La Pampa "quien me hizo apalear, junto con otros diputados provinciales, en la puerta de la Casa de Gobierno de la ciudad de Santa Rosa".

Aragones integra la bancada justicialista y representa a la provincia de La Pampa.

Antes de levantarse la sesión —eran las 19.10— los legisladores oficialistas cantaron el Himno Nacional y la marcha de "Los Muchachos Peronistas".

Instante de la audiencia concedida durante la tarde de ayer por la presidente de la Nación, señora Isabel Perón, al intendente de Buenos Aires, general Embrioni. (Radiofoto de NA).

Embrioni visitó a la Presidente

Le informó acerca de su gestión

BUENOS AIRES, 7. (NA). — Una prolongada audiencia con la jefa del Estado mantuvo esta tarde el intendente municipal de la ciudad de Buenos Aires, general José Embrioni, quien la informó sobre diversos aspectos de su gestión.

Al retirarse, anunció que mañana promulgará la ordenanza recientemente sancionada por la Sala de Representantes por la cual se otorga el 82 y el 75 por ciento a los jubilados y pensionados municipales, respectivamente, beneficio éste que comenzará a regir desde el primero de enero de 1976.

Explicó que había informado también a la señora de Perón sobre la reunión de intendentes latinoamericanos que se realizará en esta capital en el mes de octubre próximo y sobre la donación que la ciudad de Buenos Aires hará a la de Cádiz, en España, de una estatua ecuestre del general José de San Martín.

Asume hoy Tortolo el vicariato castrense

BUENOS AIRES, 7. (Télam). — La Presidente de la Nación, María Estela Martínez de Perón, pondrá mañana en posesión de su cargo al vicario castrense para las Fuerzas Armadas, monseñor Adolfo S. Tortolo.

Al acto, que se cumplirá a partir de las 17, en la Casa de Gobierno, concurrirán los ministros del Poder Ejecutivo, los comandantes generales de las Fuerzas Armadas, autoridades nacionales y eclesiásticas e invitados especiales.

La señora de Perón, que desarrollará mañana por la tarde su actividad en el despacho de la Casa de Gobierno, recibirá a las 16.30, al vice primer ministro de la República Democrática Popular de Corea, Jun Gui Chong, quien concurrirá acompañado por el ministro de Relaciones Exteriores y Culto, Alberto J. Vignes.

El vice primer ministro de Corea presentará sus saludos a la jefa del Estado con motivo de la visita oficial que efectúa a la Argentina.

Postergarían el congreso justicialista

BUENOS AIRES, 7 (Télam). En medios allegados a la conducción justicialista, trascendió hoy que se prorrogaría la fecha de la iniciación del congreso nacional partidario, previsto para el 15 del actual.

De acuerdo con esa versión, la asamblea podría tener lugar entre el 23 y el 25 de este mes.

Informaciones recogidas en el congreso también dan cuenta que es intensa la actividad que desarrolla el presidente de la reunión justicialista, senador José H. Martiarena, los miembros de la mesa y el apoderado del partido, Torcuato D. Fino, a los efectos de la confección definitiva de los distintos temas que van a integrar el orden del día.

Sería renegociada la deuda externa

Lo gestionará Bonanni en la Unión

BUENOS AIRES, 7 (NA). — El ministro de Economía, Pedro Bonanni, viajará el 28 del corriente a Estados Unidos para iniciar las gestiones de la renegociación de la deuda externa del país, revelaron hoy aquí fuentes autorizadas.

Bonanni se dirigirá a Nueva York y posteriormente viajará a Wáshington donde entrevistará a las más altas autoridades financieras públicas y privadas norteamericanas.

La gestión del titular de la conducción económica apuntalará las tratativas que ya viene efectuando el embajador argentino ante la Casa Blanca, Rafael Vásquez.

El viaje de Bonanni tiene como objetivo fundamental diferir los vencimientos de la deuda argentina de los próximos ocho meses que, según datos extraoficiales, alcanza a los 1.800 millones de dólares.

El ministro de Economía también gestionará en Estados Unidos un crédito "stand by" con el Fondo Monetario Internacional, para enfrentar la situación deficitaria de la balanza de pagos.

El nivel de reservas en divisas alcanzó su nivel más bajo en los últimos días de junio, cuando en las arcas del Banco Central no había más que 300 millones de dólares.

El total de la deuda externa alcanza a los diez mil millones de dólares, incluyendo intereses y amortizaciones.

En círculos financieros se comentó hoy que de ser efectiva la negociación ante el FMI, el ministro Bonanni tendrá que ofrecer un plan de estabilización monetaria, ajustado a los requisitos que impone el organismo internacional.

La misión oficial que viajará a Estados Unidos estará integrada por un grupo de asesores, entre los cuales figuraría el presidente del Banco Central, Emilio Mondelli.

Comunicado del ministerio de Economía

BUENOS AIRES, 7 (NA). — El Ministerio de Economía informó esta noche, a través de un comunicado, que el titular de la cartera, Pedro Bonanni asistirá a la reunión de gobernadores del Fondo Monetario Internacional, que se realizará a partir del 28 del corriente en Washington.

En cuanto a las versiones periodísticas relativas a una presunta negociación de un acuerdo stand by, afirma el comunicado oficial que tales versiones son totalmente inexactas y que, en ningún momento, ese tema ha sido ni siquiera considerado para la renegociación de la deuda externa.

Conserva su poder de decisión la Presidente

Se hizo una aclaración del anteproyecto del decreto de delegación de facultades de la jefa del Estado

BUENOS AIRES, 7 (Telam). La secretaría técnica de la Presidencia de la Nación efectuó hoy una acalaración pormenorizada del anteproyecto de decreto de delegación de facultades de la jefa del Estado.

En un comunicado emitido en la fecha, el organismo afirma que lo que se proyecta resulta perfectamente viable desde el punto de vista constitucional y cuenta con el debido aval de la establecido en la ley orgánica de ministerios, Nro. 20.524.

El texto de aclaración de la Secretaría Técnica de la Presidencia es el siguiente:

"Habiéndose advertido que diversos medios de difusión han asignado un alcance erróneo al anteproyecto de decreto mediante el cual se gestiona perfeccionar la delegación de facultades concretadas a través de los decretos 828 del 13 de setiembre de 1974, 1112 del 11 de octubre de 1974 y 530 del 27 de febrero de 1975, la Secretaría Técnica de la Presidencia de la Nación, organismo responsable del citado anteproyecto, considera que debe efectuar las siguientes acalraciones:

"1) Que ya el citado decreto 828|74 ordenó las disposiciones que, en el sentido indicado, emanaban de sus similares 1568 del 27 de setiembre de 1973 y 740 del 2 de setiembre de 1974.

"2) Que el regimen en gestión no contiene aspectos de características diferentes a las de los previstos en el sistema aludido, pretendiéndose, unicamente, incluir situaciones del mismo tenor que, en su momento, fueron omitidas y que razones de buen ordenamiento administrativo aconsejan que deben seguir análogo tratamiento.

"3) Que también se actualizarían los montos respectivos en aquellos casos en que la autorización conferida se halla limitada a determinados valores.

"4) Que el acto en gestión resulta perfectamente viable desde el punto de vista constitucional puesto que sólo abarca aspectos meramente administrativos que el Poder Ejecutivo puede delegar sin desmedro de su jerarquía y sin contrariar en absoluto los dictados de la carta magna.

"5) Que, además, la medida programada encuentra debido aval en lo establecido por el artículo 20 de la Ley 20.524 (orgánica de los ministerios) que dice así: "Facúltase al Poder Ejecutivo para delegar a los ministros la resolución de asuntos de carácter administrativo de acuerdo a lo que determine expresa y taxativamente por decreto, sin perjuicio de su facultad de avocación".

"6) Que, por otra parte, los nuevos temas que el Poder Ejecutivo delegaría en los señores ministros se encuentra, al igual que los delegados con anterioridad, perfectamente regiados, es decir que, habiéndose fijado previamente los requisitos y las limitaciones a respetar en cada caso, nada obsta para que su resolución definitiva este a cargo de los citados funcionarios, maxime si se tiene en cuenta que todas las medidas dictadas o a dictarse en uso de facultades delegadas, se hallan indefectiblemente sujetas a la fiscalización del Tribunal de Cuentas de la Nación, órgano que tiene a su exclusivo cargo el control externo de la hacienda pública por expreso imperativo de la Ley de Contabilidad, y;

"7) Que la terminología usada por los aludidos medios de difusión («delegación de firma»), puede inducir a interpretaciones erróneas por parte de la ciudadanía, estimándose oportuno señalar que sólo se trata de una delegación de facultades que, como se ha dicho, no comprende a aquellas que la Constitución Nacional otorga en forma exclusiva al poder administrador ni tampoco a otras que, por su envergadura, y/o alcance, el mencionado poder mantiene reservadas para sí. Destacándose sobre el particular que la primer magistrado conserva intacta su autoridad y poder de decisión que bajo ningún concepto se verán afectados por la medida programada".

La UCR analiza un proyecto de plan económico

BUENOS AIRES, 7 (Télam). — La Comisión de Asuntos Económicos de la UCR, concluyó esta noche la elaboración del proyecto del plan económico de emergencia, informó el jefe de prensa de esa agrupación política, Rafael De Stéfano.

El portavoz radical señaló que dicho proyecto fue elevado a la mesa directiva del comité nacional, para que "éste resuelva si se transforma en la propuesta radical para la actual circunstancia económica".

El cese inmediato de los despidos reclamó la CGT

Le pidió a Bonanni que declare al país en estado de emergencia por 90 días. Dura crítica a Conditti

BUENOS AIRES, 7 (Télam). — La solicitud de "declarar al país en estado de emergencia por el término de 90 días" y la "prohibición inmediata de los despidos y suspensiones de los trabajadores" fueron algunas de las medidas tendientes a frenar la grave situación económica del país que la CGT., presentó hoy al ministro de Economía expresó el secretario general de la central obrera, Casildo Herreras.

Finalizada esa entrevista, que duró una hora el consejo directivo de la CGT., convocó a una conferencia de prensa en la sede de la central obrera, en cuyo transcurso Herreras puntualizó también, al referirse al eventual seguro de desempleo que "estamos totalmente en contra de esa medida, que significa legalizar los despidos y la desocupación".

"La CGT., está profundamente preocupada —dijo Herreras— por el carril en que se están encaminando los problemas de los trabajadores. Sabemos que existe una tendencia a despedir a los obreros que nosotros no avalamos ni consentimos. Por tal motivo hemos entrevistado al ministro de Economía para exponerle nuestros puntos de vista y preocupación".

La solicitud propuesta por la CGT., contempla también "no permitir la reducción en las horas de trabajo; la congelación de precios; rebajar los artículos de la canasta familiar; control absoluto de los precios" y fijar "una línea de créditos para las empresas medianas o chicas que demuestren fehacientemente su estado de iliquidez".

Herreras expresó que, así como existe una ley de seguridad que reprime el terrorismo político "se debería implementar una ley de seguridad que reprima el terrorismo económico".

Luego de señalar que "la crisis no deben pagarla sólo los trabajadores" y que "todos los sectores deben aportar su cuota de sacrificio para salir de este estancamiento", Herreras subrayó que el ministro Bonanni, expondrá al gobinete nacional las medidas propuestas y que "en las próximas horas tendremos respuesta a nuestros pedidos".

En la reunión mantenida con el titular de Economía en el 5º piso del palacio de Hacienda y que comenzó a las 8.40 estuvieron presentes además del titular de la CGT los dirigentes José Rodríguez (SMATA); José Báez (Seguro); Alberto Campos (UOM); Adalberto Wimer (Luz y Fuerza); Enrique Mico (Vestido); Abelardo Arce (Lecheros); Jorge Triaca (Plásticos) y Héctor Chacón (SUPE).

El secretario general de la CGT, Casildo Herreras, informa en la rueda de prensa realizada en la mañana de ayer, sobre la reunión mantenida con el ministro de Economía, doctor Pedro Bonanni. (Radiofoto de NA).

Casildo Herreras criticó a Conditti

BUENOS AIRES, 7 (Télam). — El secretario general de la CGT (Confederación General del Trabajo) Casildo Herreras, dijo hoy aquí que el ministro de Trabajo, Cecilio Conditti, "está mal parado".

Herreras fue consultado por un periodista de una radio metropolitana acerca de la opinión que le merecían las declaraciones formuladas ayer por el ministro de Trabajo en el sentido de que "no existe desocupación y si la hubiera en el futuro sería por provocación de ciertos empresarios".

El dirigente cegetista respondió: "el ministro de Trabajo está mal parado. Nosotros hemos entregado suficiente información al ministro de Economía como para probar la existencia de un número grande de despidos, especialmente en el sector industrial".

Aclaración del ministro de Trabajo

BUENOS AIRES, 7. (NA) — "Ni el ministro de Trabajo ni nadie puede ignorar que se ha iniciado en el país una escala de desocupación. Lo que quise fue clarificarla", expresa una nota enviada hoy por el titular de la cartera laboral, Cecilio Conditti, a los medios de difusión aclarando algunos conceptos vertidos sobre ese tema en la conferencia de prensa ofrecida por él ayer y que provocara duros conceptos por parte del secretario general de la CGT, Casildo Herreras, esta mañana.

La nota del ministro señala que 'cuando me referí en la conferencia de prensa, ofrecida ayer, al tema de la desocupación,o no me expresé con propiedad o fui mal interpretado. Pero cuando manifesté que no había desocupación no me refería a la desocupación propia de un proceso normal; reconociendo implícitamente, en mis afirmaciones posteriores, que había desocupación pero deliberadamente provocada por el guerrillerismo económico".

La versión taquigráfica de las palabras del ministro de Trabajo en su alocución de ayer indica que en esa oportunidad él afirmó: "Por otra parte, he escuchado en estos días que dicen que hay desocupación, yo no conozco el problema y creo que puede haber la desocupación que hay siempre. También considero que si llega a haber desocupación en el futuro es porque está orquestada".

Un aspecto de la reunión mantenida por el ministro Bonanni con los dirigentes de la CGT. (Radiofoto de Télam).

Continúa preocupando la situación laboral

BUENOS AIRES, 7 (NA). — La preocupación que desde hace ya varios días embarga a vastos sectores populares ante la perspectiva de que en las proximas semanas se desate una ola de despidos masivos, tuvo, a juicio de algunos observadores, una manifestacion patente en las largas colas que se formaron frente al templo de San Cayetano, en esta capital, donde cientos de personas concurrieron a rogar al santo por la obtención de una colocación o la conservación de la que ya poseen.

La inquietud que se observa en amplios sectores de la actividad laboral se vió alimentada por las manifestaciones de numerosas empresas que declararon dificultades para afrontar el pago de los haberes de los trabajadores de acuerdo a las nuevas escalas salariales acordadas en las recientes discusiones paritarias.

La falta de datos globales sobre el indice de desocupación que se registra en los últimos días dificulta la composición de un panorama claro sobre la verdadera gravedad de la situación pero una serie de denuncias parciales dadas a conocer recientemente indican que no son infundadas las inquietudes planteadas en la fecha al ministro de Economía por la conduccion cegetista.

Un documento elaborado por una coordinadora de comisiones internas y cuerpos delegados combativos del Gran Buenos Aires establece la cifra de 1.559 trabajadores despedidos en los últimos días mientras que fuentes empresarias de la ciudad de Córdoba citaban la cantidad de nueve mil cesantías que habrían producido en esa provincia en la última quincena.

En la Capital Federal se han registrado diversos conflictos, como, por ejemplo, el presentado en las obras de la costanera sur donde un grupo de compañías se encuentra construyendo obras ordenadas por la Empresa de Servicios Eléctricos del Gran Buenos Aires SEGBA) donde aún no se ha abonado el incremento acordado en la paritaria del gremio de la construcción y se ha levantado una olla a la que concurren los casi cuatro mil obreros implicados en el conflicto.

Por otra parte la fábrica de pomadas "Urbin" cerró las puertas de su establecimiento luego de una serie de paros provocados por el despido de dos operarios, y en la planta de Telerad, fabricante de televisores se cesantearon a 28 operarios y se ha denunciado que existiría la posibilidad de que se produzcan otros 20 despidos.

De concretarse la iniciativa presentada hoy por la CGT al ministro de Economía, por noventa días no se podrían efectuar más despidos y se deberá reincorporar a los trabajadores declarados cesantes en los últimos días a consecuencia de las dificultades financieras por las que atraviesan las empresas.

Broner hizo una seria advertencia

LA PLATA, 7 (NA). — "Si no hay medidas correctivas inmediatas, que ya deberían estar en marcha, habrá más de un millón de desocupados en el país", afirmó hoy, en esta ciudad, el presidente de la Confederación General Economica (CGE), Julio Broner, durante el desarrollo de una reunión de prensa efectuada para iniciar la difusión del plan económico de emergencia elaborado en la provincia de Tucumán por la entidad empresaria.

El dirigente censuró, además, las recientes declaraciones del ministro de Trabajo, expresando que "los empresarios no provocamos la desocupación, y por ello estamos reclamando medidas inmediatas del gobierno para resguardar las fuentes de trabajo".

La reunión de prensa tuvo lugar en un hotel céntrico, y contó con la asistencia de representantes de diversas entidades empresarias nucleadas en la Confederación Económica de la provincia de Buenos Aires, cuyo presidente Normando Moreno tuvo a su cargo las palabras de apertura.

Habló a continuación el secretario general de la CGE, Juan Ramón Nazzer quien delineó el sustento y la filosofía del programa de emergencia, consignando que "el empresariado ha dado una prueba más al país de su madurez, dejando de lado intereses de sector para enfrentar la situación global, con un plan que no es para el empresariado sino para la República".

Crédito para los salarios

A continuación, el presidente de la CGE, Julio Broner respondió a las preguntas del periodismo. Dijo que "un plan económico de emergencia debería hallarse ya en marcha en el país" y que la entidad empresaria había efectuado gestiones ante el Banco Central y otras instituciones crediticias, solicitando crédito para el pago de salarios y de los aumentos.

"En tal sentido —agregó— expusimos claramente al presidente del Banco Central que hay demasiado atraso en la

(Pasa a la Pág. 3, Col. 3ª)

La Cámara Alta conmutó la pena de Oscar Valdez

BUENOS AIRES, 7 (N. A.). — El Senado dio por conmutada la pena de treinta días al diputado Oscar Valdez, interventor del Partido Justicialista de Salta y titular de la Cámara de Diputados de Córdoba.

Valdez había sido condenado a treinta días de reclusión por las expresiones injuriosas que vertió contra el alto cuerpo, en ocasión de la elección de presidente provisional.

El legislador cordobés dijo que la elección de Italo Argentino Luder para ocupar ese cargo había sido "una felonía y una traición" hacia la Presidente de la República.

La situación laboral, la afluencia a un santuario y los problemas políticos

(De nuestra Corresponsalía en la Capital)

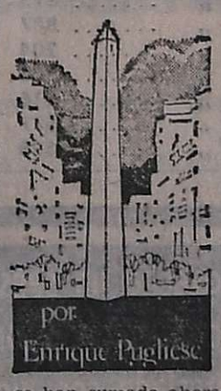

por Enrique Pugliese

BUENOS AIRES, 7. — La primera hoja de los diarios porteños se limita a enunciar tres hechos: la nómina de despidos que se han producido ya en varias empresas y la multitudinaria y sugestiva afluencia de fieles al santuario de San Cayetano, el Santo del Trabajo, y las manifestaciones terminantes de Casildo Herreras, después de una entrevista con el ministro de Economía, doctor Pedro Bonanni, solicitando que se declare al país en "estado de emergencia". Estos tres hechos pueden ser una síntesis del ambiente que se vive en Buenos Aires, al tiempo que en el ámbito político se suscitan variados enfrentamientos en el mas alto nivel oficial. En efecto, a las conocidas manifestaciones del diputado Jesús Porto sobre la conducta personal del canciller Alberto Vignes se han sumado ahora las críticas de otro legislador, el señor Luis Alberto Sobrino Aranda, quien solicita que Vignes no represente al país en la conferencia de países no alineados, a efectuarse en Lima, hasta que no aclare su situación y los juicios del gobernador Carlos Menem, de La Rioja, quien acusa a Vignes de representar a Henry Kissinger en el gabinete de Isabel de Perón. Simultáneamente con estos planteos, el gobernador Eloy Camus, de San Juan, criticó el proceder del gobernador Victorio Calabró, de Buenos Aires, por no haber participado del encuentro de mandatarios provinciales realizado hace unas semanas. Casildo Herreras, a su vez, declara a los periodistas que el ministro de Trabajo, señor Cecilio Conditi, "no sabe donde está parado frente al problema de la desocupación laboral". Abundar en citas de esta índole resulta ocioso. Sólo un grupo de conflictos resulta suficiente para tener una visión de la actualidad. De todas maneras, digamos que para dentro de unas horas, se aguarda un documento de las 62 Organizaciones que, en este momento, puede resultar de importancia para la marcha complicada de los acontecimientos.

Nevó en la Provincia

Un intenso temporal de nieve afecta a toda la Provincia y localidades de la zona cuyana. El fenómeno se anotó en lugares donde no es frecuente la presencia de nieve, como San Martín y La Paz. La cordillera y precordillera se cubrió totalmente, como se aprecia en la fotografía, correspondiente al hotel de Patrerillas.

(Más información en páginas 4 y 5).

Detuvieron en Córdoba a 38 presuntos extremistas

Descubrieron un refugio, armas y municiones

CORDOBA, 7 (NA). — En una finca del barrio Juan XXIII, de esta capital, la policía descubrió anoche un refugio extremista, en el que se había construido recientemente tres celdas para alojar a personas secuestradas, y se incautó de armas, municiones, explosivos y material de propaganda de la organización extremista autoproscripta.

También detuvo a unas 28 personas que se encontraban en el lugar y practicó a continuación durante la noche y la madrugada, otros allanamientos que dieron como resultado más detenciones y secuestro de armas, proyectiles y explosivos.

La información fue proporcionada hoy por la jefatura local de Policía, pero con la advertencia de que no se dieran a conocer las direcciones de las fincas allanadas ni la identidad y la cantidad de detenidos, con el fin de que no se vea entorpecida la investigación, que continuará.

De acuerdo con lo informado, los procedimientos se realizaron anoche en el barrio Juan XXIII de esta capital y en una finca de la zona, de la que no se proporcionaron los datos correspondientes, se ubicó una dependencia oculta que fue construida para el alojamiento de personas secuestradas.

Consta el sitio de tres calabozos alfombrados y aparentemente han sido terminados recientemente. Se llega hasta ellos a través de una reja que se disimula detrás de un armario.

En la finca se detuvo a unas 28 personas, cuya identidad, se dijo, no se dio a conocer para evitar que se vea entorpecido el curso de las investigaciones.

Los policías secuestraron, según la información, gran cantidad de armas y municiones y 17 granadas de mano, que eran fabricadas en el mismo lugar.

Se pudo determinar también que en la misma finca se preparó el material explosivo que fue colocado en diversos puentes que cruzan el río Primero en esta capital el día 30 de julio último, una de cuyas cargas provocó la muerte de tres policías que trataban de desactivar un artefacto colocado en el puente Alvear.

Ese día, se produjeron numerosos incidentes que alarmaron a la población que alrededor de las 18 abandonaba sus lugares de trabajo, y cuya autoría se adjudicó la organización extremista autoproscripta.

La documentación que se encontró en la misma vivienda del Barrio Juan XXIII permitió realizar otros procedimientos que se llevaron a cabo de inmediato y que, arrojaron resultados favorables, según la información.

Uno de los allanamientos, se manifestó, se hizo en Cerro Chico, un sector del barrio Cerro de las Rosas, y su resultado fue el secuestro de armas, municiones y documentación de la misma organización.

También se dio cuenta de otro allanamiento que se realizó en una casa del barrio San Martín, en la que la policía encontró material literario, según expresó.

Respecto del armamento que fue encontrado en todos esos procedimientos, se cuentan dos rifles Mauser modificados para calibre 11,25. varias pistolas de calibre 38 y 22 milímetros, 5 escopetas con caño recortado, calibre 16, un fusil Falt, 17 granadas de mano, y una bomba de gran poder destructivo, que pesa de 7 a 8 kilogramos y que los técnicos policiales consideran de muy ingeniosa fabricación.

La munición secuestrada corresponde a diversos calibres y también se encontró detonadores y fulminantes para explosivos.

La policía se comprometió a dar a conocer más adelante los detalles que ahora no dio, especialmente el referido a la dirección exacta de las viviendas en las que se actuó y respecto de la cantidad de procedimientos llevados a cabo.

Trascendió, por otra parte, que el número de detenidos sería de 38 personas, así como que continuará la investigación en base a las pistas proporcionadas por los arrestados y a los documentos que fueron encontrados en los domicilios allanados durante la noche y la madrugada anterior.

Desbarataron una célula subversiva en La Plata

LA PLATA, 7 (Télam). — La policía bonaerense desbarató hoy una célula de la organización declarada ilegal, detuvo a seis de sus componentes, identificó a otros cuatro actualmente prófugos y secuestró un fuerte arsenal.

Según informó la jefatura de la repartición los guerrilleros tuvieron participación en hechos delictivos de resonancia, entre ellos el cruento intento de copamiento de la unidad militar de la localidad de Azul.

También intervinieron en el copamiento y asesinato de dos directivos de la fábrica "Miluz" y en el secuestro de Gerónimo Caballer, empleado de la firma "Ferroductil".

Las investigaciones y procedimientos policiales se desarrollaron con toda celeridad luego que esta madrugada un puesto de control de automotores en ruta detuvo a tres extremistas que facilitó pesquisas.

Los tres apresados: Néstor Alberto Rojas (a) "José", de 22 años; Ramón Alberto Irigoy (a) "Ricardo", de 20 y Martín Abdón Jaime (a) "Damián", de 25, viajaban en un automóvil Peugeot 504, color rojo, sin chapas patentes.

Al ser registrado el vehículo la policía halló en el baúl una escopeta, un winchester, dos pistolas calibre 9, balas calibre 7/62, dos granadas de mano, con inscripción del Ejército Argentino y material de propaganda terrorista.

El material en poder de las Fuerzas de Seguridad condujo a la detención de otros dos extremistas que habitaban en una finca de Villa Martelli: Raúl Alberto Barral (a) "el Flaco o Cacho", de 30 años y su esposa María Estela Albornoz (a) "Lili", de 22.

También en la finca de los últimos nombrados la policía halló numerosas armas y material de propaganda subversiva.

Se constató asimismo que también integran la célula Beatriz Lefur de Carrara (a) "Graciela", Mario Camuirano (a) "Quique", María Estela Quiroga (a) "Mariana" y Rubén Hugo Jauregui (a) "Emilio", los que permanecen prófugos desde la acción punitiva contra el establecimiento "Miluz".

Finalmente la policía informó de la detención de Jorge Américo Nuovo, quien actuaba de campana en los hechos delictivos protagonizados por los restantes.

Se dijo que otros diversos procedimientos se llevan a cabo desde las últimas horas con el propósito de lograr la detención de los otros integrantes de la célula.

ABOGADOS Y PROCURADORES
Nueva Ley de Honorarios
Unico texto ordenado de Ley 3641 y Decreto-Ley 1304/75
MULTICOPEX - Fotocopias
NECOCHEA 40/62
Galería Rez Masud - Local 7
8|8|C|692|10|8

Homenaje al patrono del trabajo

Un sacerdote de la Iglesia de San Cayetano en la Capital Federal, bendice las ofrendas de los creyentes que fueron a rezar ayer al patrono del trabajo. (Radiofoto de NA).

Fue total el paro de los judiciales

Corvalán Nanclares recibe hoy al gremio

BUENOS AIRES, 7. (NA). - (NA). — Se cumplió hoy en todo el país, en forma total, la primera jornada del paro de 48 horas dispuesto por la Federación Judicial Argentina que agrupa a los empleados de las justicias nacional y provinciales, en demanda de incrementos salariales y de la modificación de los porcentajes establecidos en la Ley 20.181, "de enganche" que establece remuneraciones proporcionales a las percibidas por los magistrados para todos los agentes del escalafón de la actividad.

El gremio judicial reclama sustanciales mejoras en los sueldos de los empleados pertenecientes a las categorías más bajas, la inclusión del sector en el régimen de convenciones colectivas de trabajo y establecimiento de un estatuto unificado nacional que abarque a los poderes judiciales de todas las provincias eliminando las diferencias que actualmente subsisten entre trabajadores que cumplen idénticas tareas en distintas jurisdicciones.

Los dirigentes de la Unión Judicial Argentina, que ofrecieron hoy una conferencia de prensa junto a los representantes de la organización que nuclea a los judiciales de la Capital Federal, se entrevistarán mañana con el titular de la cartera de Justicia, Ernesto Corvalán Nanclares, a fin de encontrar una solución al diferendo que si no se supera provocará la realización de una nueva medida de fuerza en todo el país los próximos 13 y 14 del corriente.

Los directivos de la Unión de Empleados de la Justicia Nacional de la Capital Federal, se entrevistaron la semana pasada con los ministros de Economía y de Justicia en la que se acordó que cualquiera sea el sueldo final que se establezca para los jueces, debía elevarse el porcentaje correspondiente a las categorías más bajas y se dispuso la creación de una comisión de trabajo mixta oficial-sindical para estudiar el tema.

Habiendo pasado más de una semana sin que se instrumenten estos acuerdos, el gremio judicial se lanzó al paro manifestando que sus demandas habían sido consideradas correctas por la Suprema Corte de Justicia que emitió un comunicado avalando el proyecto de reformas a la "de enganche" que propusiera la organización sindical solicitando la inclusión de los peritos en el escalafón y la jubilación igualitaria para funcionarios y empleados con el 85 por ciento móvil.

Lo concreto sin embargo es que luego de dos meses —abril y mayo— en los que se sucedieron los paros de empleados judiciales dificultando y alterando profundamente la gestión tribunalicia y que sólo fueron interrumpidos por la feria judicial de invierno, nuevamente la administración de justicia se vé paralizada por la insatisfacción de los reclamos presentados por 26.000 agentes estatales de todo el país, sin cuya colaboración el funcionamiento del Poder Judicial se torna imposible".

Frattini dará un mensaje a los docentes mañana

BUENOS AIRES, 7 (Télam). — El secretario de Estado de Educación e interino de Cultura, Carlos Frattini, disertará el sábado próximo ante los ministros de Educación de las provincias y rectores e interventores de las universidades nacionales para referirse al sueldo y obra social de los docentes, función universitaria, implantación de cursos nacionales de apoyo para universitarios y llamados a concurso.

El acto se realizará en el Teatro Nacional Cervantes a las 9.30 y será difundido por LRA. Radio Nacional y la cadena de emisoras del interior.

Varios sectores de la actividad sanitaria harán un acto público

BUENOS AIRES, 7 (NA). — La Federación de Médicos y Psicólogos Residentes informó que ha resuelto suspender hasta el 13 de agosto el paro con levantamiento de guardias que venía cumpliendo desde hace dos semanas y que el jueves 17 realizarán un acto público junto a otros sectores de la actividad sanitaria en el Centro de Entidades Gallegas ubicado en Chacabuco 947 de esta capital.

El acto ha sido convocado en defensa del hospital público, contra el deterioro hospitalario, en defensa del sistema de residencia, por las reivindicaciones de los trabajadores de la salud y por la puesta en marcha de un plan de emergencia sanitario.

En el acto participarán la Asociación de Psicólogos, la Federación de Médicos Residentes, la Comisión interhospitalitaria de Salud Pública, la Federación Argentina de Psiquiatras y la Federación Médica de Buenos Aires.

Entre las personalidades que han sido invitadas para hacer uso de la palabra en el acto fugura el doctor H. Matturi, presidente de la Confederación Médica de la República Argentina (COMRA).

Los residentes informaron, por otra parte, que el levantamiento de la medida de fuerza se realizaba en espera de que las autoridades den cumplimiento a las promesas formuladas a las autoridades de la federación.

Quiniela de Mendoza

Esta es la planilla de premios del sorteo de anoche de la Quiniela de Mendoza, dado a conocer por el Banco de Previsión Social:

1º	Premio	949
2º	"	935
3º	"	641
4º	"	376
5º	"	094
6º	"	156
7º	"	306
8º	"	627
9º	"	892
10º	"	043
11º	"	803
12º	"	298
13º	"	083
14º	"	693
15º	"	887
16º	"	204
17º	"	706
18º	"	216
19º	"	577
20º	"	598

Se firmó un convenio con la industria farmacéutica

Esta se comprometió a reducir sus importaciones

BUENOS AIRES, 7 (NA) — El secretario interino de Comercio Exterior, Miguel Revestido, calificó hoy de "aporte efectivo para mejorar la actual situación en materia de pagos y de financiamiento externo" al convenio firmado esta tarde con los representantes de los laboratorios y de la industria farmacéutica.

Mediante ese documento, las empresas se comprometen a reducir al mínimo las compras de materias primas en el exterior, obteniendo condiciones de pago que no repercuten inmediatamente sobre el balance de pagos del país.

Para ello se comprometieron a financiar las adquisiciones en los bancos y a utilizar los pases con la obligaciones pendientes.

El pase es una obligación que se transfiere a un banco del exterior mediante el aval de un banco argentino, constituyendo en la práctica un diferimento del pago.

Revestido señaló el anhelo de realizar convenios similares con otros sectores de la producción y de la industria.

Dijo que de esa manera, tanto los empresarios, como los obreros, colaborarán en la recuperación de la economía argentina. Pero recomendó, al mismo tiempo, que antes de proponer los acuerdos se efectúe un amplio análisis "mediante la intervención de especialistas en la materia, de los cuales estamos dispuestos a recibir y evaluar todas las críticas que se formulen".

Antes de que Revestido hablase, los representantes de cuatro grandes sectores industriales de la industria de medicamentos escucharon la lectura del acta y de las condiciones que se obligan a respetar. Luego fue firmada el acta por cuatro representantes y el doctor Revestido, hablando este a continuación.

"Estos acuerdos —ponderó Revestido— significan una verdadera concertación entre los sectores oficiales y privados".

Dijo que no iban en desmedro de la pequeña industria, sino en beneficio de la economía general del país.

Revestido anunció que mañana, a las 17, en el salón de actos de la dependencia a su cargo, se darán explicaciones aclaratorias a los representantes industriales sobre el alcance del convenio.

Frattini y 6 rectores se reunieron con los senadores del Frente

BUENOS AIRES, 7. (NA). — El secretario de Educación, Carlos Frattini, y los rectores de las universidades de Luján, Lomas de Zamora, Rosario, Nordeste y Comahue, mantuvieron una entrevista de seis horas con los senadores del Frejuli. El tema principal fue la normalización de las casas de altos estudios y el mecanismo que permita implementar esa situación.

Según trascendió en medios parlamentarios, los senadores estarían de acuerdo, en líneas generales, con el dictamen elaborado por esa comisión de rectores que aconseja la extensión del período de normalización hasta 1977.

Los rectores habrían expresado que "la extensión es indispensable para la normalización" y que "el llamado a concurso para profesores titulares, permitirá la integración de los consejos destinados a ejercer el gobierno universitario, lo cual garantiza la vigencia de la Ley 20.654", trascendió en el Senado.

En un momento de la larga entrevista, algunos senadores habrían hecho presente a Frattini la disconformidad que produjo la permanencia de Raúl Zardini, en la Facultad de Ciencias Exactas de la UNBA, después de haber hecho múltiples declaraciones públicas en contra de la Ley Universitaria, el parlamento y la vida democrática.

Siempre según la versión obtenida, Frattini habría respondido que "ni el doctor Ivanissevich ni yo, avalamos esas declaraciones, de manera que no se puede responsabilizar al Ministerio de Educación".

La próxima visita de los rectores y Frattini sería a la misión de Educación de nado, en la que están representados, además todos los tores políticos.

La reunión de hoy comenlas 11.30 y se extendió las 17.30. Después se sirvió comida a los representantes la más alta conducción cativa.

Expusieron los problemas de radiodifusión

BUENOS AIRES, 7. (NA) El presidente de la Asociación de Radiodifusoras Privadas gentinas (ARPA), Evar Alonso, y otros dirigentes entidad entrevistaron hoy, ciudad de La Plata, al nador Victorio Calabró exponerle la difícil situ por la que atraviesa la radifusión privada del Estado gentino.

También se le solicitó labró medidas tendien atenuar los efectos de la en la radiodifusión.

Al término de la reunión dirigentes de ARPA se mos ron satisfechos y revelaron se les había prometido provincial.

El presidente de Venezuela en Bolivia

El presidente de Venezuela, Carlos Andrés Pérez, pronuncia un discurso en el salón principal de la "Casa de la Libertad", en la ciudad de Sucre, en uno de los actos con que Bolivia celebra el sesquicentenario de su independencia. A la izquierda de Pérez aparece el jefe del estado boliviano, Hugo Bánzer. (Radiofoto de UPI).

Propician normas para los problemas hospitalarios

Abogan por la suspensión del sistema integrado de salud

BUENOS AIRES, 7 (NA). — El secretario de Salud Pública de la Nación, Florencio Casavilla, estudia una propuesta que le hiciera llegar la comisión interhospitalaria de Salud Pública de esta capital y el Gran Buenos Aires, destinada a crear una comisión ampliamente representativa que tendría por objeto solucionar los problemas urgentes que afligen a los hospitales nacionales por falta de elementos y recursos, según trascendió en círculos médicos.

La propuesta, que incluye la suspensión de la aplicación del sistema nacional integrado de la salud, le fue hecha llegar durante la reunión que miembros de la interhospitalaria mantuvieron anteayer con Casavilla, en dependencias de la Secretaría de Estado.

En la entrevista, primera realizada desde que Casavilla se hiciera cargo, la semana pasada, de la secretaría se hizo una revisión de los reclamos de los médicos de los hospitales nacionales de esta capital y el Gran Buenos Aires, cuyos planteos habían determinado con anterioridad la toma de medidas de fuerza.

Dichos reclamos incluyen la solicitud de mejoras salariales sustanciales sobre las exiguas remuneraciones actuales y también medidas urgentes que permitan dotar a los hospitales de la capacidad y los elementos esenciales para cumplir con el objetivo de asegurar la salud de la población.

En lo que respecta a los incrementos salariales, los médicos dijeron que en la reunión con Casavilla se encontraron con la desagradable sorpresa de que la resolución 1441 que dictara el pasado 19 de junio el ex secretario de la cartera, Pedro Rolán Yáñez, no co en su oportunidad y no cu ta hasta ahora con el nec rio aval del Ministerio de B nestar Social, por lo que el puesto aumento salarial emergencia anunciado por ñez en su resolución "sorpr dió la buena fe de los pro sionales" representados por interhospitalaria.

También hicieron pres mediante un comunicado fundido ayer que las actitu de Yáñez, "comprometían soluciones que no eran pr ticables consiguió circunst cialmente atenuar la inte dad de las medidas de fu reivindicatorias de esta co sión".

TURISMO "LA CUMBRE"
VIAJES ESPECIALES
• CARLOS PAZ
• BARILOCHE
• MAR DEL PLATA
PRECIOS ESPECIALES SIN REAJUSTES
LAS HERAS 559 - TEL. 218512 - MENDOZA

Gran Venta Ñaró
EXTRAORDINARIAS
Rebajas
TRAJES $ 990
SACOS SPORT $ 690
PANTALONES $ 390
Suixtil
CREDITO LIBRE
sastrerías ÑARÓ
San Martín 1362

DERECHO ADUANERO
Defensas Administrativas y Judiciales:
Infracciones Aduaneras, multas, delito de contrabando, equipajes, etc.
Asesoramiento Integral en Comercio Exterior:
Exportaciones e Importaciones.
ESTUDIO JURIDICO
ESPEJO Nº 183 - 4to. Piso - Dpto. 34
Atención: Martes - Miércoles y Jueves, de 17 a 20 hs.
4|8|C|789-790 8|8

COMPRE AHORA SU OPEL
CON PRESTIGIO MUNDIAL
Y GANESE LA DIFERENCIA.
Aproveche un sensacional descuento de orden promocional que Luján Williams le traslada con vigencia limitada. Con muchas ventajas y entrega inmediata en:

CARLOS LUJAN WILLIAMS SA.
NECOCHEA 420/76 - MENDOZA.
OPEL GM
Concesionario Oficial General Motors Arg. S.A.

...enuncian la suspensión ...e 150 trabajadores del ...iario 'La Nueva Provincia'

...AHIA BLANCA, 7 (NA). — ...indicato de Prensa de es...udad denunció hoy que la ...resa diario 'La Nueva Pro...ia" S.R.L. suspendio a todo ...ersonal afiliado a la enti... gremial, a partir de la ...a y hasta el treinta de ...to próximo, inclusive, adu...do "presuntas injurias eco...icas" por parte del gremio ...ico".

...comunicado del Sindicato ...Prensa está dirigido a la ...ión pública en general y, ...particular, a los gremios ...leados en la Confederación ...eral del Trabajo, de Bahía ...nca.

...xpresa el documento que ...chas suspensiones masivas ...sido adoptadas aduciendo ...untas injurias económicas ...parte del gremio gráfico. ...conflicto con esa patronal ...incumplimiento del conve... de trabajo nacional recien... homologado".

...Asimismo —agrega—, acla... ...os que los trabajadores de ...sa de la empresa "Nue...va Provincia", venían desempeñando sus funciones normalmente, sin mediar conflicto alguno ya que, como es de público conocimiento, las medidas de fuerza que el gremio venía cumpliendo fueron levantadas a partir de las catorce del día lunes, normalizándose toda su actividad en todos los medios de difusión de la ciudad".

"Este nuevo ataque —puntualiza— se registra en momentos en que por resolución del Ministerio de Trabajo de la Nación, ambas partes han sido encuadradas en los términos de la Ley 16.936, que establece, entre otras cosas, la prohibición para las partes de adoptar medidas de acción directa".

El Sindicato de Prensa denunció, además, que la suspensión afecta a más de 150 afiliados, y sus grupos familiares "situación que se agrava aún más —dice— en razón de no haber percibido los sueldos y el 50 por ciento dispuesto a cuenta de convenio correspondiente al mes de julio y en algunos casos, los haberes de junio".

...us medidas de ...uerza mantienen ...os telefónicos

BUENOS AIRES, 7 (Té...am). — El secretariado ...acional de la Federación ...breros y Empleados Te...efónicos de la República ...rgentina (FOETRA), in...ormó a sus afiliados que ...ontinúan vigentes las ...edidas de fuerza adop...adas el pasado primero ...e agosto, en apoyo a las ...estiones de la comisión ...aritaria para lograr el ...reencuadramiento del ...ersonal telefónico.

Dicha medida, consiste ...n el retiro de colabora...ión de una hora por tur...o y la no prestación de ...oras extras, manteniéndose las guardias.

Por otra parte, F.O.E.T.R.A. insistió en aclarar ...ue desautoriza toda otra ...estión o medida de fuerza unilateral.

Broner

(Viene de la Pág. 1ª)

implementación de esos créditos, porque nosotros los definimos como créditos de guerra, que no admiten dilaciones ni trámites burocráticos, porque ello posibilita que se conflictúe aún más todo el país".

"La única fábrica de dinero es el gobierno —continuó— y a ella tenemos que recurrir. Del Estado deben partir esas soluciones parciales pero necesarias". Sobre el mismo tema, adujo que "ni los empresarios ni los trabajadores podemos ser culpados de la actual crisis.

Al plan Rodrigo no lo votó nadie ni tampoco fuimos consultados".

Luego dijo Broner que lo importante en estos momentos es llegar a concidencias respecto a un programa económico de emergencia, y que el mismo tuviera el suficiente respaldo para su aplicación. "Pero también sostenemos —dijo—, que sin las condiciones políticamente adecuadas ningún plan puede triunfar. Quienes han recibido el mandato popular de gobernar, tienen el deber de hacer posible la continuidad de las actividades productivas, el crecimiento económico, el desarrollo cultural y sobre todo la convivencia pacífica".

"Unicamente en el pleno imperio del derecho —sostuvo— es posible el diálogo para lograr el consenso".

Respecto de las declaraciones del ministro de Trabajo, Cecilio Conditi, quien afirmó que la desocupación no es mayor que la habitual, y que todo se debe a una campaña orquestada, el ingeniero Broner dijo que "hemos solicitado una entrevista para corroborar si esas expresiones son exactas.

De ser así, son lamentables porque no contribuyen a aliviar este proceso de tensión nacional y, además, no se puede culpar al empresariado de la situación que vivimos".

La política

Sobre la política, dijo que no había fracasado, "se la dejó de lado y con ella a la política de diálogo, unidad nacional, y objetivos de revolución en paz".

Señaló que "a quiénes hoy se ponen en jueces, yo les pregunto ¿Qué quieren?, ¿Revolución con sangre?. Es cómodo para algunos señores erigirse en censores, pero cabe una nueva pregunta ¿Dónde estaban Alsogaray y Frigerio cuando se abrieron las cárceles, se ocuparon fábricas, estancias y ministerios? ¿Por qué no fueron a poner orden en esos momentos? ¿Qué hacían cuando la CGE firmaba con el señor José Ignacio Rucci un acuerdo beneficioso para el país, aunque el dirigente sabía que podía costarle la vida? ¿Qué derecho tienen a juzgar si obtuvieron el uno por ciento de los votos en todo el país?".

Estallaron 12 bombas anoche en La Plata

LA PLATA, 8. (NA). — Una docena de bombas estallaron anoche, a partir de las 22.30, en distintos puntos de esta ciudad, en domicilios de dirigentes de distintas fuerzas políticas y en un edificio de SEGBA. Los artefactos explosivos provocaron considerables daños materiales, pero hasta el momento se desconoce la existencia de víctimas.

En la calle Diez, entre 45 y 46, detonó una bomba en la casa de un profesional de apellido Arana, vinculado a la universidad local.

Otro artefacto estalló en la calle 47, entre Dos y Tres, en el domicilio del doctor Carlos Di Sandro, conocido dirigente de la agrupación derechista Concentración Nacional Universitaria (CNU), que actúa en la Facultad de Humanidades de la Universidad de La Plata.

El edificio de la empresa SEGBA ubicado en 45 y 4 también resultó dañado por una explosión.

Los restantes ingenios infernales estallaron en las calles 25 y 55; 14, entre 47 y 48 y 12; 49 y 16, 60 y 14; 47 y 2; y en la calle 4 a altura del número 444.

Arriba, el director del Hospital de Clínicas Informa a la prensa sobre el peligro que la falta de agua significa para los internados. Abajo aparece gran cantidad de ropa que no puede ser lavado por la carencia del vital elemento. (Radiofotos de Télam).

La falta de agua en un hospital de la Capital crea graves problemas

BUENOS AIRES, 7 (Télam).- Las autoridades del hospital de clínicas "José de San Martín" de esta capital, denunciaron hoy que unos 500 internados se encuentran propensos a contraer graves infecciones y en algunos casos se teme por su deceso ante la falta de agua en ese nosocomio.

Los directivos del hospital expresaron que el líquido falta desde hace varios días, en una situación que se repite desde el año pasado, habiendo resultado infructuosas, hasta el momento, las gestiones emprendidas ante la empresa Obras Sanitarias para solucionar el problema.

La emergencia obligó hoy a suspender todo tipo de intervenciones quirúrgicas, ante la imposibilidad de esterilizar los elementos. Tampoco se prestan los servicios especiales con que cuenta el hospital y no se prepara la comida para los internados.

Los médicos indicaron que se han presentado casos de infecciones purulentas motivadas por la escasa presión del agua que no permite una adecuada esterilización, creándose ante la situación un comité de estudios compuesto por cinco profesionales.

La higiene personal, tanto de los pacientes como del plantel de atención hospitalario no puede realizarse, acarreando ellos las previsibles consecuencias que se agravan por el hecho de circular en el ambiente diversos virus infecciosos.

El departamento de terapia intensiva también ve complicada su atención, ya que la falta de presión del agua impide el funcionamiento de aparatos indispensables para el salvamento de vidas humanas.

Entre los aparatos especiales que posee el centro se cuenta un riñón artificial y atención por medio de diálisis a pacientes con insuficiencias renales, el que hoy también debió suspender sus aplicaciones y controles.

Debieron suspenderse asimismo, las purificaciones de drogas y la atención de cobaltoterapia, e incluso la obtención de placas radiográficas hasta en los casos de urgencia.

El cuadro que presenta el establecimiento se manifiesta ahora en olores nauseabundos provenientes de los baños del hospital que se propagan por los pasillos y salas de internados.

Asesinaron en Rosario a un ex dirigente gremial

Un grupo extremista se atribuyó el crimen

ROSARIO, 7 (Télam). — Un ex delegado gremial, del Sindicato Argentino de Televisión, Seccional Rosario, fue ultimado a balazos hoy en esta ciudad.

El hecho se produjo a las 11.15, cuando Adolfo Florencio Di Batista, argentino, de 35 años, que se desempeñaba como iluminador en el Canal 5 de Televisión de esta ciudad, fue acribillado a balazos por un grupo desconocido cuando descendía de un ómnibus en la intersección de Alem y Mendoza para dirigirse a sus tareas habituales.

Según testimonios recogidos en el lugar del hecho, Di Batista, fue atacado por varias personas que se desplazaban en un automóvil Ford Falcon, color rojo.

La víctima recibió cuatro impactos de bala en la espalda y otro en la frente, que le ocasionaron la muerte en el acto.

Los agresores aprovechando la confusión del momento y ante el estupor de circunstanciales testigos, se dieron a la fuga por calle Mendoza, en dirección al este, desapareciendo rápidamente.

La policía de inmediato montó un vasto operativo en procura de la detención de los asesinos, alertándose todos los controles camineros. Los móviles del Comando Radioeléctrico patrullan distintas jurisdicciones de la ciudad, en modo especial la zona este, hacia donde se habrían dirigido los delincuentes.

Con motivo del atentado de que fue víctima Di Bastista, los trabajadores del Canal 5 de Televisión Rosario, resolvieron levantar la programación. La medida se prolongará hasta dos horas después de su sepelio, anunciado en principio para mañana en el cementerio local.

Según voceros policiales De Batista había integrado hace tiempo la denominada "JTP", de la que se desvinculó.

Se atribuyó el hecho la organización autoproscripta

ROSARIO, 7 (NA). — La organización autoproscripta se declaró hoy autora de la muerte del iluminador de televisión Adolfo Florencio Dibatista, a quien señala como oficial de la Policía Federal y vinculado a la organización terrorista identificada como "Tres A".

Según una comunicación enviada a distintos medios de difusión a poco de cometido el crimen, este tuvo el carácter de venganza por el asesinato de Jorge Ernesto Araya y su compañera Adriana Estévez, identificados como Montoneros, hecho en el que se atribuye participación a Dibatista.

En tanto, la dirección del canal cinco de televisión, en el que se desempeñaba el iluminador, hizo público su repudio por su muerte, al tiempo que el personal de esa emisora y del Canal 3, también de esta ciudad, resolvió un cese de actividades que, en la primera de esas estaciones, se prolongará hasta las 2 horas del día del sepelio.

Fue declarado ilegal un paro de los docentes

BUENOS AIRES, 7 (Télam). — Por disposición del Ministerio de Trabajo, fue declarado ilegal el movimiento de fuerza llevado a cabo por el personal docente el 26 de junio último, y sus efectos, sujeto a las previsiones legales correspondientes.

La disposición fue comunicada a los ministerios de Cultura y Educación y del Interior.

SEÑOR INQUILINO
Ajuste sus alquileres al 20 % de ingresos. Consulte. Rioja 1927. Cad. ESTUDIO SANCHEZ - De 20 horas. 6|8|F|81001|9 8

CURSOS de COMPUTACION
PROGRAMACION - PERFOVERIFICACION - (IBM - BULL - BURROUGHS)
ULTIMO CURSO DEL AÑO - Vacantes Limitadas
CESC - Centro Estudios Sobre Computación - Mitre 1358 - 1 Piso - Tel. 258133
7|8|F|81131|19|8|A

IDILIO
LA "COCINA ROMANTICA"

MAGIO
Con cajones frente de fórmica
Adquiérala en las buenas casas del ramo.
REPRESENTANTE EXCLUSIVO EN TODO EL PAIS
COMPAÑIA Mebék s.a.
BELGRANO 1639 - T. 246674 - GODOY CRUZ - MZA.

Opel
su auto-motor

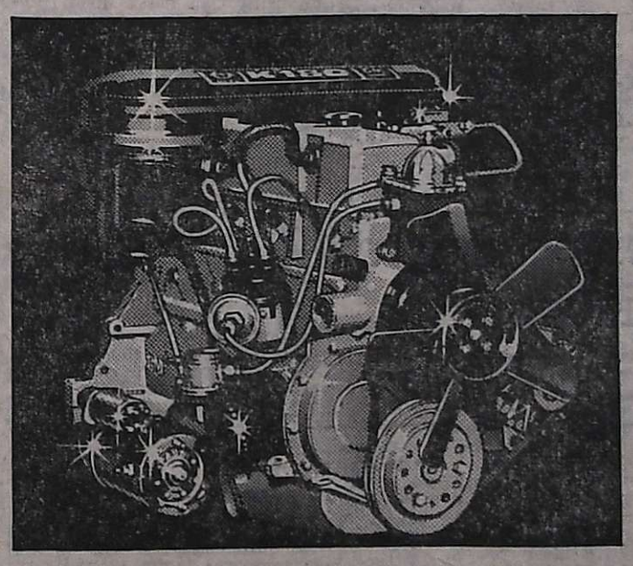

A tal auto, tal motor. El chico hecho a lo grande, presenta el motor más motor dentro de su categoría. Un motor Chevrolet creado especialmente para el Opel argentino.

Por su mayor cilindrada, el motor del Opel responde a cualquier exigencia con menor esfuerzo.

De esa manera reduce el desgaste y el costo de mantenimiento.
Sí, el Opel lo lleva a todas partes... menos al taller.

Así es el Opel, un producto de avanzada de la empresa automotriz con 50 años de experiencia en la Argentina. Véalo de cerca. Venga a tomar un café con su Concesionario Opel-Chevrolet.

El encontrará el modo de hacerle más fácil la compra de su auto-motor.

auto Los europeos saben de practicidad y economía. Y ellos dieron su preferencia a la marca Opel, que superó en ventas al líder establecido por años. El Opel argentino se fabrica con las mismas cualidades técnicas adaptadas a nuestras necesidades. De elegante y sobria línea europea, gran amplitud y comodidad para toda la familia, espacioso baúl y mayor rendimiento con menor costo operativo, el Opel es el coche hecho a la medida del momento argentino.

motor Lleva la experiencia y la garantía de los motores Chevrolet. Con 4 cilindros en línea, válvulas a la cabeza, 5 bancadas y 1.800 cm3. En mecánica, es la ciencia de la sencillez. En el Opel usted tiene el más cómodo acceso a todas las partes del motor, ya sea para mantener o cambiar cualquier elemento, desde la correa del ventilador hasta una bujía, sin complicaciones. Compare... Es el motor diseñado con la más alta tecnología para brindar un óptimo funcionamiento por más tiempo, con el menor gasto.

OPEL K 180
el desempeño total.

OPEL GM

50 ANIVERSARIO 1925 1975 GENERAL MOTORS ARGENTINA

LOS ANDES

Fundado el 20 de Octubre de 1882 por el Dr. Adolfo Calle

Directoras:
Carmen Usandivaras de Calle
Elcira Videla de Schiappa de Azevedo

MENDOZA, VIERNES 8 DE AGOSTO DE 1975

Junta Nacional de Frutas y Hortalizas

Un proyecto de ley presentado en el Senado de la Nación, cuya parte dispositiva establece que una Junta Nacional de Frutas y Hortalizas será el único ente con facultades para comercializar la producción nacional, tanto en el mercado interno como en el externo, ha logrado inquietar el ánimo de los productores locales. Frente al viejo planteo sobre la necesidad de producir un ordenamiento perfectamente planificado de la producción con el objeto de evitar las conocidas crisis de superabundancia, surge una proposición que pretende agresivamente cambiar el esquema existente y las circunstancias que lo rodean, sin advertirse beneficios ciertos en favor de los productores.

Un análisis retrospectivo de las características fundamentales de la producción frutihorticola, lleva a estimar dos fallas muy particulares y cuya reiteración provoca inconvenientes en todas las temporadas. Por una parte, los productores se ven sujetos a las condiciones surgidas del manejo de productos perecederos y que le imponen la necesidad de ofrecer su producción en condiciones no siempre ventajosas ni favorables. Por la otra, sistemas de comercialización totalmente distorsionados que perjudican a los consumidores.

En el primer caso, es fácil intuir que el procedimiento aconsejado en el proyecto presentado no significa la superación del problema. Podría estimarse, por el contrario, que la existencia de una única alternativa significará una disminución aún mayor de las posibles defensas de quienes están encargados de la primera etapa del proceso. Los monopolios, aun en manos del Estado, no tienen acreditadas experiencias favorables ni tampoco han llegado a resultados suficientemente satisfactorios para aconsejar su mayor difusión.

Desaparecida la competencia comercial en los mercados internos y externos, se elimina uno de los factores más importantes en el aliento que actualmente tienen los productores. Ese factor no es otro que el afán por mejorar la calidad de sus productos introduciendo técnicas modernas de laboreo y efectuando los trabajos sanitarios que aseguren la posibilidad de competir con éxito en el mercado internacional. Tal cual ha trascendido el texto del proyecto legislativo, su letra coloca a todos en el mismo plano de igualdad con respecto a las remuneraciones.

La consecuencia de estas influencias negativas será indudablemente la retracción en el volumen producido hasta el presente, mientras el Estado deberá atender una función que no le corresponde con la creación de una infraestructura de extraordinarias proporciones. De otra forma no podría atender la canalización de la producción nacional hacia los centros consumidores del interior y del exterior.

En estas consideraciones está incluida la segunda falla que hemos citado más arriba, o sea la distorsión de las formas comerciales adoptadas hasta el presente. En buena medida, se han conseguido resultados importantes en Mendoza a través de entes estatales encargados de restablecer el equilibrio en aquellos casos de deformación manifiesta. El ejemplo más conocido es el de Bodegas Giol, al que se ha sumado ahora el establecimiento "La Colina" en el sur de la provincia. Una política inteligente y perseverante de estos establecimientos puede enmendar sin dificultades las deficiencias anotadas, con la ventaja de que no precisan convertirse en superestructuras administrativas.

Las perturbaciones que cabe imaginar, pues, serán mayores que los beneficios sugeridos por el legislador especialmente ante la perspectiva de ingresar en decisiones del gobierno nacional donde resultan más dificultosas las gestiones de entendimiento. También en esta oportunidad, cobra relevancia el principio ya esbozado en muchas ocasiones en el sentido de promover el desarrollo regional a base de su propio esfuerzo y acorde con sus características. Un nuevo ensayo de centralización no significa una contribución eficiente según puede deducirse de una larga experiencia percibida por los factores progresistas del interior.

Lo que quizá hubiese sido más eficaz es apuntalar los organismos oficiales que puedan aconsejar, orientar e informar a los productores sobre las condiciones en que se desarrollan los mercados, áreas de cultivo en función de aquellos, variedades requeridas por el exterior, investigación que busque nuevos compradores, estudio de factibilidad comercial en países que no sean habitualmente compradores de tales productos, etc.

El campo de acción del gobierno es muy grande. Pero debe buscar sus funciones allí donde los productores no pueden incursionar con el debido éxito o por la imposibilidad de acceder a determinada información que oriente su labor, especialmente en los cultivos anuales.

Intenso temporal se registra en Cuyo

Situación de alarma en alta montaña

El intenso temporal que azota nuestra provincia proseguirá con intensidad por lo menos durante las próximas 24 horas, aunque podría prolongarse, según los pronósticos oficiales. Las precipitaciones de nieve, que afectan desde la noche del miércoles tanto a la cordillera como a la zona del llano, alcanzaron ayer magnitudes como no se recuerdan desde hace años en algunas zonas, especialmente en el Sur. También fueron intensas las nevadas en la zona Este y en Valle de Uco. En San Rafael, la policía cerró en la mañana de ayer las principales vías con Buenos Aires, Mendoza, Malargüe y Neuquén y se calculaba que la acumulación alcanzaba 40 centímetros; cerró parcialmente el comercio, se interrumpió el servicio de ómnibus y se desplomaron tinglados y otras construcciones poco sólidas. En la tarde el temporal produjo cerca de General Alvear su primera víctima, un bebé de 8 meses de edad. Numerosos caminos quedaron bloqueados y también se mantuvo interrumpido el servicio de ferrocarril a Chile. Las rutas en general debían ser transitadas con suma precaución debido a la formación de capas de hielo y la Policía recomendó evitar en lo posible el uso de vehículos así como emprender viajes largos o a las zonas más afectadas. Según informó el Servicio Meteorológico Nacional, solamente podrá esperarse una gradual disminución de la nubosidad para las últimas horas de hoy, aunque se mantendrá la baja temperatura por las heladas generales que se producirán. Entre tanto, se cumplieron diversos operativos a cargo del Ministerio de Bienestar Social y otros organismos del gobierno, para la evacuación de personas aisladas y el auxilio a pobladores de zonas alejadas. Defensa Civil calificó la situación como 'de alarma" en alta montaña.

El temporal

La Oficina de Pronósticos del Servicio Meteorológico Nacional, con asiento en la base de la IV Brigada Aérea informó que durante la jornada de ayer nevó tanto en la cordillera como en el llano, con mayor intensidad en el centro (Valle de Uco) y Sur (San Rafael, General Alvear y Malargüe). En esos departamentos quedaron bloqueados varios caminos.

Nuevo aspecto ofrecía el valle de Potrerillos. Los jardines del hotel se uniformaron con el blanco de la abundante nieve.

Malargüe. En cordillera se anotaron 4 grados bajo cero en Uspallata; 6 bajo cero en Puente del Inca y 15 grados también negativos en el Cristo Redentor, donde la nevada fue muy intensa.

A última hora de la tarde de ayer seguía nevando con fuerza en San Rafael y General Alvear, en Valle de Uco, en el Este y en cordillera y precordillera.

Informó además el Servicio que el temporal se inició el pasado fin de semana con el ingreso de una importante masa de aire frío que desde entonces mantuvo la temperatura en constante descenso. Se explicó que el frío se verificaba tanto en niveles bajos del aire como en altura. La situación se mantendrá por lo menos durante 24 horas más y para las últimas horas de hoy podría esperarse una disminución de la nubosidad en forma gradual; posteriormente habrá que aguardar heladas fuertes generales.

Se agregó que la acumulación de nieve fue importante en diversos sectores y en caminos. Así, la ruta hacia Villavicencio quedó bloqueada a la altura de Canota. También la Ruta 7 presentaba peligro hasta San Luis, por la nieve o por la formación de hielo.

Desde las 20 de ayer, la policía solicitó a las emisoras radiales que reiterasen el comunicado que damos por separado y en el que se recomendaba precaución a los automovilistas. A esa hora informó la oficina policial de Prensa que durante la tarde se produjo gran cantidad de inconvenientes debido a la actitud de personas que, muchas veces sólo por curiosidad, se dirigían hacia el Sur. Desde Valle de Uco, el temporal había empeorado y a raíz de esa intensificación del tránsito no pocos vehículos quedaron bloqueados. La Policía solicitó que los viajeros regresaran en forma inmediata a nuestra ciudad, mientras trataba de dar auxilio a los que habían quedado detenidos.

Por su parte, Vialidad Nacional dio cuenta de que hasta Puente del Inca la ruta se encontraba transitable, aunque recomendó abstenerse de dirigirse a la zona por cuanto la carpeta de hielo entrañaba un serio peligro. En Blanco Encalada debió prohibirse el paso para efectuar trabajos de despeje. Los equipos de la repartición se concentraron especialmente en la zona sureña, donde su auxilio fue requerido en numerosas ocasiones. Las vías al Sur permanecían cerradas al concluir la jornada de ayer.

Ferrocarril

El servicio ferroviario a Chile, interrumpido desde el 3 de este mes, se mantuvo ayer en esa situación "y debido a que el temporal se ha intensificado —según se indicó en la oficina de Tráfico y Movimiento del Ferrocarril General Belgrano— las vías prosiguen completamente interrumpidas entre Polvaredas y Las Cuevas, así como en el sector chileno".

Agregaron nuestros entrevistados que según sus informaciones el fuerte temporal de nieve llevó la temperatura a 7 grados bajo cero en Las Cuevas, donde siguió la precipitación durante todo el día hasta llegar a una acumulación estimada en 75 centímetros; en Puente del Inca hubo 45 centímetros y desde esa zona las nevadas se extendieron hasta Chacras de Coria.

Se señaló que cuando amaine la tormenta se iniciará la labor de limpieza de las vías con trenes arados y debido a la cantidad de nieve se suponía que la tarea demandará varios días antes de que el servicio pueda ser reanudado. Por ello están cancelados para los próximos días todos los trenes de pasajeros y de carga.

Características de alarma

La Dirección de Defensa Civil suministró a las 18.45 un informe de la situación provocada por el temporal de nieve en algunas zonas de la provincia, hasta ese momento:

"Continuaba nevando en todo Cuyo, en forma muy fuerte en las zonas centro y sur de Mendoza, con tendencia a mantenerse en esta capital durante varias horas, en la jornada de ayer, circunstancia excepcional en San Juan. El fenómeno cubrió prácticamente todo el territorio de la provincia pero alcanzó intensidad particularmente en las zonas cordilleranas y en las proximidades de Vallecito —Difunta Correa—. La precipitación fue intensa en el Alto Valle del Río de Los Patos.

Según el Servicio Meteorológico, la temperatura en horas de la mañana fue de 1,6 grados. La información policial indico nevadas en Astica, Bermejo, Valle Fértil y Calingasta; con menor intensidad el fenómeno se registro tambien en Sarmiento, Caucete, Ullún y Zonda. En el Valle del Río Los Patos la acumulación fue de 24 centímetros.

El manto blanco que cubrio zonas proximas a la Capital hizo que al promediar la mañana numerosas personas se dirigieran a presenciar el espectáculo de la nieve, especialmente en la zona de Vallecito.

Gran acumulación de nieve hubo en Cacheuta. La precipitación no bloqueó totalmente el camino, pero se recomendaba precaución para transitar por la zona.

Cacheuta y Potrerillos ofrecen el encanto de su paisaje nevado

La ruta internacional a Chile entre nuestra ciudad y Potrerillos vióse desbordada ayer de automovilistas. Centenares de vehículos, no sólo de Mendoza, sino también de Córdoba, Capital Federal y Buenos Aires, formaron largas caravanas para trasnsportar a sus ocupantes a contemplar el hermoso espectáculo que ofrecieron en la vispera, nuestras montañas, totalmente cubiertas de nieve.

No obstante la intensa precipitación, que se inició el miércoles poco después del mediodia desde Potrerillos hacia arriba, las rutas no sufrieron inconvenientes y ayer era posible llegar hasta Uspallata sin mayores riesgos pero con cuidado.

El camino, desde Cacheuta hacia adelante, se cubrió en la mañana en determinados momentos de una capa de unos diez centímetros; sin embargo los equipos de la Dirección de Vialidad de la Provincia, pudieron con prontitud y rapidez mente borraron los obstáculos. Igual cometido cumplieron máquinas de Vialidad Nacional entre Potrerillos y Uspallata cuidando de mantener el camino transitable durante toda la jornada.

El fenómeno, felizmente, no provocó víctimas ni daños personales ni materiales en Potrerillos como en la zona de temporada de El Sosneado. No obstante bloqueó el paso a las pistas de esquí de los centros. Para los habitantes de la zona, principalmente propietarios de bares y restaurantes de la región ofrecía un aspecto que ya parecía olvidado. Lógicamente, el aumento del consumo de los combustibles hizo que hicieron "vista gorda" a muchos automovilistas que pasaron a muchos automovilistas del tradicional paso de montañas. En una circunstancia tan especial como la de ayer, no fueron pocos los que agujas registradoras de combustibles y llevaron a cabo la familia a vivir la presencia de la nieve. La recompensa fue para moldear un muñeco con su capot. A uno de los que participar de esta alegría, el secretario general de la CGT, Carlos Mendoza, que llevó a su familia hasta el Grupo Potrerillos.

A pesar de que en horas de la mañana el albo manto había alcanzado a teñir el pavimento y cerros aledaños a Chacras de Coria, al promediar la tarde, los efectos de la precipitación comenzaban a notarse recién en Blanco Encalada. Los patios de la Concepción Jorba de Potrerillos hallaban también cubiertos de nieve. Desde Cacheuta hacia arriba el panorama que se observada era totalmente distinto. Una gran acumulación se mantenía en las terrazas del abandonado Hotel Termas de Cacheuta. Kilómetros más arriba los pinos habían cambiado sus ramas y follaje.

Contrariamente a lo sucedido en otras zonas de la Provincia donde la tormenta fue más persistente, en esta zona no se observaban signos de alarma. Sin embargo anoche había comenzado a llover nuevamente en las inmediades de Potrerillos. De la misma manera, los automovilistas que hayan proyectado para hoy ascender a la montaña deberán hacerlo con precaución.

Excepcional precipitación produjose en la zona Este

Los pobladores de la zona Este coincidieron en afirmar que no se recordaban nevadas tan intensas como las habidas ayer, desde muchos años atrás. En La Paz, el fenómeno comenzó con intensidad a las 22 del miércoles y proseguía durante la mañana de ayer con mayor fuerza. La notable acumulación de nieve produjo numerosas roturas de ramas de árboles aunque no hubo otros daños de importancia.

Tanto en ese departamento como en Santa Rosa hubo averías en las líneas de electricidad por lo que se produjo un corte de la energía que se prolongó por varias horas.

El manto acumulado alcanzó a 15 centímetros de altura aproximadamente y algo menor en La Dormida y Las Catitas. En San Martín las nevadas fueron también intensas, especialmente durante la tarde.

El tránsito debió observar gran precaución en la Ruta 7 donde la nieve llegó a acumularse en buena cantidad. Numerosos conductores de vehículos prefirieron estacionar en las banquinas o permanecer en La Paz, ya que el camino presentaba también el peligro de la formación de capas de hielo, por lo que el tránsito se redujo considerablemente, especialmente desde el mediodía de ayer.

Rivadavia

RIVADAVIA. — Una nevada de regular intensidad, y que llegó acumular hasta 10 centímetros de nieve cayó en este departamento.

El fenómeno se verificó desde las primeras horas de la madrugada y se prolongó con regular intensidad a lo largo de la mañana de ayer.

Según se recuerda no caía una nevada tan intensa desde hace unos 20 años. El manto blanco cubrió edificaciones y paseos públicos, árboles y vegetación. Se convirtieron así en hermosos paisajes que dio lugar a que muchos niños y mayores gozaran con el espectáculos improvisando los juegos de nieve como el lanzamiento de "bolas" y construcción de muñecos, etcétera. El marco níveo dio lugar también, a que muchos aficionados a la fotografía dejando de lado restricciones económicas se proveyeran de rollos de películas en colores para dejar impresos los bellos paisajes que deparó la nieve.

La temperatura se mantuvo por debajo de 0 grado durante toda la mañana y en horas de la tarde aunque dejó de caer nieve, la nubosidad siguió y comenzó a correr un viento que tornó el ambiente aún más frío. De esta forma se esperaba que el temporal continuara en horas de la noche.

La mayor acumulación de nieve se produjo en los distritos de La Central y El Mirador, donde comenzó a nevar alrededor de las 21 del miércoles.

En Junín

Nuestro cronista recorrió el departamento de Junín, donde pudo verificar que también allí la nieve cubría completamente el suelo aunque la acumulación era ligeramente menor que en Rivadavia.

Reunión forestal tendrá lugar el lunes próximo

El lunes próximo se reunirá en la sala de situación de la Casa de Gobierno la Comisión Nacional de Bosques, organismo asesor en el tema forestal del Poder Ejecutivo Nacional.

Asistirán el director general del Instituto Forestal Nacional, licenciado Héctor Tanco.

Además, el miércoles próximo, a las 19, en la sala del Palacio de Justicia, se ofrecerá una conferencia sobre la "Importancia de los recursos renovables en nuestro país", el subsecretario de Recursos Naturales Renovables del Ministerio de Economía, ingeniero Lucas A. Tortorelli.

Entraron en sesión permanente miembros del justicialismo

En la tarde de ayer, a las 19, se realizó la primera sesión de la Asamblea Permanente de Ex Legisladores, Intendentes, Concejales, Funcionarios y Dirigentes del Partido Justicialista, en el local que la agrupación política posee en calle San Lorenzo de ciudad.

Asistieron también miembros de varias unidades básicas de Capital y departamentos. En primer término se dio lectura al documento elaborado por la comisión de ex legisladores, el que fue aprobado por mayoría al término de la reunión.

Se trazaron algunos planes de trabajo y hubo coincidencia de opiniones, en lo que respecta al apoyo a la Presidente de la Nación, María Estela Martínez de Perón. Se decidió además que la asamblea sesionara sin interrupciones y sin abandono del local.

El documento de la comisión de ex legisladores, intendentes, etc., expresa: "Atento a la manifiesta acefalía de conducción en los distintos órdenes, orgánico, político y social, de parte de las autoridades superiores en Mendoza del Partido Justicialista, lo que como consecuencia ha producido un verdadero desconcierto en la masa partidaria".

"A que dicha situación de evidente anormalidad, es lesiva para el normal desenvolvimiento del partido y causal determinante de su ausencia en el carácter de co-gobierno, de necesaria e imprescindible existencia en las relaciones de un partido y de un gobierno de un mismo origen".

"A que esta posición falsa entre dos instituciones a las que se supone paralelas, posibilita que se produzca una superación de poderes, que al desviarse del cauce normal arrasa toda regla o norma que haben una forma o método convivencia y conforman en definitiva una figura de inducable poder absoluto".

"Que bajo ese estado se subvierten los principios y doctrinas en que se fundamentaron ambos poderes, partido político y gobierno, que al ser de un común origen, deben necesariamente ser de una misma esencia y de un accionar paralelo.

"Que fieles a los postulados de nuestra doctrina y celosos por rescatar ese caro acervo, que nos es propio, por legado del mas grande y genial conductor de la era contemporanea, el teniente general don Juan Domingo Perón, los miembros de esta comisión de ex legisladores, intendentes, concejales, funcionarios y dirigentes del Partido Justicialista, periodo 1946-1955, resuelve:

"Constituirse con carácter permanente, sin abandono del local, en la sede del Partido Justicialista de Mendoza, ubicada en calle San Lorenzo 648 de ciudad, a los siguientes efectos: 1º) Convocar con carácter de urgente a todos los sectores del periodismo provincial, sin excepciones, a concurrir a la sede partidaria para declarar al partido en estado de asamblea en toda la provincia; 2º) Exigir la inmediata reorganización partidaria y la consiguiente renuncia de todos los componentes de la conducción local, con excepción de los representantes gremiales, quienes responden a los cuerpos orgánicos que representan; 3º) Decidir en magna asamblea, con representantes de todos los sectores y militantes de bases, ulteriores medidas que permitan desembocar en una efectiva y real organización partidaria; 4º) Ratificar nuestro absoluto y total apoyo y lealtad a nuestra compañera Isabel Martínez de Perón, actual presidente de la República y jefa indiscutida del Movimiento Nacional Justicialista, a quien se elevará copia de todo lo actuado".

Por su parte la Mesa Permanente Justicialista "Apoyo a Isabel", expresa en otro comunicado que "el peronismo ortodoxo de Mendoza quiere ratificar su fe insobornable en los principios que nutren la Doctrina Justicialista; que quiere estar presente en las grandes decisiones populares, porque presiente que está en peligro la estabilidad del Gobierno Popular; porque intuye que la antipatria —que está conspirando— pretende desconocer el liderazgo carismático que la compañera Isabel ha heredado, legítimamente, del conductor genial y que está manifestando, providencialmente, a través de su figura senera, circunstancia feliz que permitirá que la Argentina siga transitando por los senderos de grandeza; porque sabe que está en juego la estabilidad de sus instituciones fundamentales y porque quiere ser, una vez mas, principal protagonista y no convidado de piedra del proceso de recuperación y liberación de la Patria".

Se reitera también en el mismo texto que se comparte y apoya las consideraciones y resoluciones del documento expedido por los ex-legisladores y se hace alusión a un comunicado expedido por la Mesa Permanente el 7 de julio

Las autoridades de la Comisión de ex-Legisladores, son: presidente honorario, doctor Lorenzo Soler; presidente, Luis A. Evans; vice presidente 1º doctor Juan José Becerra; 2º, Alicia G. de Zambrano; secretario general, César R. Catalán; prosecretaria, Estela Molina de Leal; tesorero, Gerardo D. Federici; protesorera, María Julia de Boajouth.

La nota gráfica es elocuente respecto de la intensidad de las nevadas habidas en zonas de la cordillera y precordillera.

Se calificó como intensa la nevada que se registró en toda la zona Este, especialmente en La Paz y San Martín. Según explicaron los técnicos, el único lugar donde las precipitaciones fueron débiles fue la Capital, pues en el resto de la provincia tuvieron características de moderadas a fuertes.

Las temperaturas promedios y que en general se mantuvieron en los mismos niveles durante la víspera fueron las siguientes: 3 grados en Mendoza; 1 en San Carlos y en La Paz; entre 1 y 2 grados en San Martín; 0 grado en San Rafael y 3 grados bajo cero en

ROMBO 80 COMUNICA CAMBIO DE DOMICILIO

Asorte S.A. informa a los señores suscriptores del plan Rombo 80 y público en general que desde el 4 del corriente está atendiendo en sus nuevas oficinas de

Av. del Campo 1496 - Cap. Fed.
Tel: 51-2813/15
52-7189/8383/6881/6248

ROMBO 80
Plan de ahorro por grupos cerrados.

Asorte S.A. de ahorro para fines determinados. Con el respaldo de IKA-RENAULT

Hielo en las rutas hizo interrumpir el tránsito

La situación en el centro y sur de la Provincia ofrecía ayer desde la entrada a la noche todas las características de una ola de frío de magnitud poco común.

Una recorrida efectuada por cronistas de nuestro diario por la ruta 40 y la 143 permitió visualizar los efectos del temporal: la nieve, que cayó copiosamente durante la mañana, permanecía acumulada en extensas zonas, confiriendo al paisaje un aspecto inusual. Es-to, sin embargo, no era uni-forme, ya que mientras en al-gunos lugares el manto blanco cubría practicamente los viñe-dos (Luján de Cuyo) y vege-tación natural (Paso de las Carretas), en otros el viento y la sequedad del ambiente habían borrado los rastros del fenómeno atmosférico.

En la zona de Pareditas co-rrió viento blanco hasta el me-diodía, lo que hizo sentir con mayor fuerza la baja tempe-ratura reinante. "Creo que ha-ce mucho tiempo que no se registraba una cosa parecida —explicó un funcionario poli-cial cuando fue consultado—. Si bien es cierto que ya hubo una nevada intensa el 15 de julio, no tuvimos temperaturas tan bajas ni inconvenientes en el tránsito como se advierten ahora".

La observación era acerta-da: la nieve depositada en la ruta, al edurecerse, había for-mado una verdadera capa de hielo que convertía el viaje en una aventura riesgosa. Ello obligó a interrumpir el movi-miento de vehículos hasta San Rafael.

"Voy a hacer lo posible para pasar, pero me parece que va a ser difícil", reconoció el con-ductor de un camión antes de intentar atravesar el tramo donde los desniveles son mas acentuados. Es que éstos, al es-tar congelada la superficie del camino, podían hacer perder el control de los vehículos, con las consecuencias previsibles.

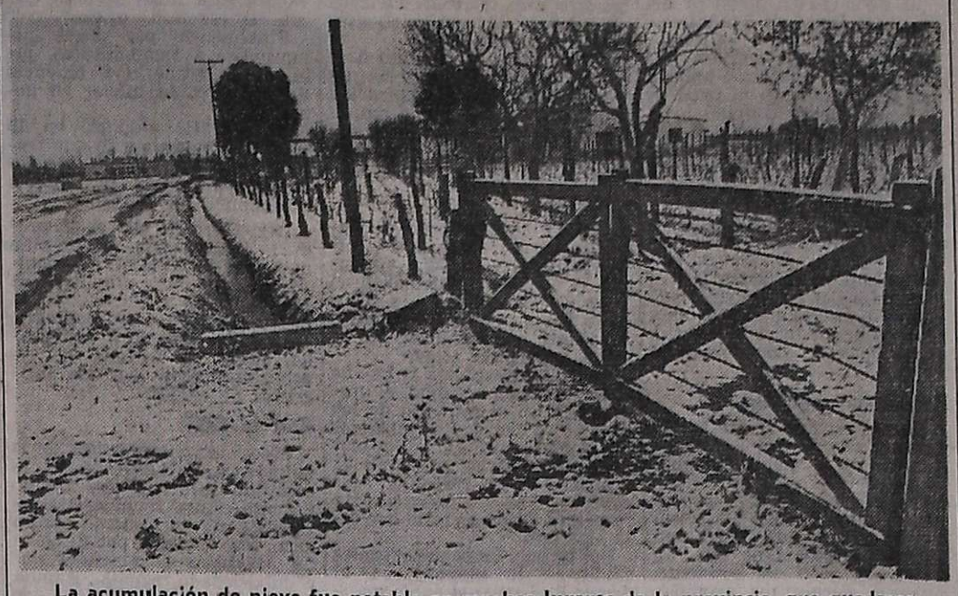

La acumulación de nieve fue notable en muchos lugares de la provincia, que quedaron convertidos en paisajes de insólita belleza.

Algunos accidentes

Que ello era algo más que una precaución lo demostraron algunos accidentes ocurridos en ese tramo, afortunadamente sin consecuencias personales. Cerca de Eugenio Bustos, una "pick up" volcada al costado de la ruta señalaba que el conductor había sido víctima del es-tado de congelamiento de la ruta. "Esto sucedió a la ma-drugada y no hubo desgracias personales; de todas maneras se prestó toda la ayuda ade-cuada", señaló un vecino del lugar.

Más allá de El Divisadero de las Aguilas la nevada —que cayó casi sin interrupciones durante buena parte del día— cubrió con una gruesa capa to-da la zona. Alrededor de las 17 comenzó a perfilarse un mejo-ramiento del tiempo, pero du-ró poco, ya que poco después comenzaba a correr un viento persistente cuyas ráfagas, sin tener demasiada violencia, le-vantaban nubes de nieve.

Dentro de ese panorama no podía extrañar que la circula-ción de rodados se redujese a un mínimo. Los coches de TAC, por ejemplo, corrieron normal-mente hasta Pareditas, pero no llegaron a San Rafael. "La suspensión de los viajes se de-cidió a primera hora de hoy —recordó un portavoz de la empresa—, ya que el coche de las 6 no salió. Otro tanto sucedió con el que debía correr desde aquella ciudad". Como me-dida de precaución el movi-miento de coches de transpor-te colectivo fue autorizado só-lo hasta La Tosca.

En Valle de Uco

"El temporal comenzó, en realidad, el miércoles a las 15, cuando comenzó a nevar en forma leve —explicó a LOS ANDES un funcionario comu-nal de Tunuyán—; luego, al-rededor de las 19, arreció el temporal y comenzó a acumu-larse la nieve en los lugares se-cos hasta formar una capa de aproximadamente 15 centíme-tros de espesor".

También el fenómeno se ad-virtió en Tupungato, donde desde las 17 de ayer nieva en forma persistente, principal-mente hacia la zona del Cor-dón del Plata. Como en otras partes de la provincia, el con-gelamiento del camino obligó a las autoridades a suspender el movimiento de vehículos.

Buena parte de la ruta a San Rafael estaba cubierta por una gruesa capa de hielo que prácticamente hizo imposible el desplazamiento de vehículos. TAC suspendió sus servicios desde las 6 de ayer, ya que los coches sólo llegaron hasta La Tosca.

Numerosos derrumbes y cierre del comercio hubo en San Rafael

SAN RAFAEL. — La región Sur de Mendoza soporta uno de los temporales de nieve de mayor importancia de los re-gistrados en los últimos 35 años.

A mediodía el personal de tránsito aéreo estimaba en 40 centímetros la nieve caída, ya que la medición de rutina la efectúa ese organismo todos los días a las 9, en que fue de 25 centímetros. La magnitud del temporal ha paralizado al departamento en todas sus ac-tividades. No hubo clase en ningún establecimiento de en-señanza, se dio el caso de co-mercios que cerraron sus puer-tas en horas de la mañana y otros que lo hicieron en la tar-de ante los resultados negati-vos de mantener abierta la ca-sa en jornada tan inhóspita. No se pudo circular casi en automóvil, ya que son muchos los rodados que quedaron de-tenidos, y quienes se atrevie-ron a hacerlo, tienen que cir-cular con grandes precaucio-nes. Lo general es seguir una huella por el centro de la cal-zada, pero las mayores dificul-tades están al ingresar y sa-lir de los garajes, por el pe-ligro a las patinadas y el co-mún desplazamiento a las ace-quias.

La camioneta que transpor-ta los ejemplares de LOS ANDES fue uno de los pocos vehículos que logró arribar en la mañana de ayer a San Rafael, pero después prácti-camente la ruta con la capital de la provincia quedó bloquea-da por la nieve quedando mu-chos vehículos atascados en la banquina, a raíz de las su-cesivas patinadas. Grandes ca-miones fueron los que pagaron más alto precio en esta con-tingencia.

Esto también se registraba en las rutas a Buenos Aires, Neu-quén y Malargüe. La nieve ha cubierto una zona por demás extensa y con una potencia inigualada. Personal de LOS ANDES consultó la opinión de viejos pobladores, quienes ma-nifestaron no recordar nada parecido en los últimos 35 años.

La nevada comenzó en ho-ras de la tarde del miércoles con muy poca intensidad, la que se incrementó en horas de la noche en que pasó a acumu-larse, y en la mañana del jue-ves se calculaba en 25 centí-metros de altura. A mediodía esa altura había llegado a los 40 centímetros en los registros de tránsito aéreo en Las Pare-des.

El transporte

Las dificultades para circu-lar llevaron a la paralización total de los medios de trans-porte de pasajeros quedando la población desprovista de to-do servicio de movilización co-lectiva. La empresa "TAC" adoptó esa medida tras cono-cer que Unidad Regional II de Policía había cerrado las rutas a Mendoza, General Alvear y Malargüe. Posteriormente lo hicieron las empresas que tie-nen a su cargo el servicio de corta distancia: "Buttini Hnos" "Autotransporte Iselian S. A.": "Empresa Pérez", etc. En ho-ras de la mañana debió regre-sar a San Rafael un ómnibus de "Andesmar" que no pudo seguir hacia Buenos Aires por la ruta 188. El aeropuerto San Rafael quedó cerrado al movi-miento de aviones debido a que en la pista se habían acumu-lado unos 30 centímetros de nieve.

Problemas en rutas

De acuerdo con datos que hemos podido recoger la neva-da cubre a todo el Sur de la provincia. También la zona de Santa Isabel y Neuquén y hacia el Este los antecedentes reuni-dos permiten establecer que la nevada alcanza a Realicó, La Pampa.

Esto determinó que en todas las rutas se plantearan proble-mas de vehículos atascados y que resultaran impotentes los conductores para sacar los ve-hículos de esa difícil situación. A medida en que fue avan-zando la jornada, se pudo saber que la peor situación se registraba en el camino con la Capital de la provincia, debido a que en el Divisadero del Aguila muchos vehículos se habían desplazado a la banqui-na. Esto afectó en especial a los camiones de gran tonelaje, pero no quedaron eximidos de sufrir similar contingencia quienes desafiaron el peligro y se lanzaron a velocidad por un camino que no ofrecía seguri-dad alguna. Se temió durante toda la jornada por la situa-ción de esa gente y que ante la emergencia prestó su aporte el Automóvil Club Argentino con repetidos viajes de auxilio. A mediodía el jefe de esa filial informó a LOS ANDES que por medio de vehículos especiales que saldrían desde San Rafael y de Mendoza se iba a procurar dar auxilio a quienes se en-contraban bloqueados en la ru-ta a Mendoza. Desde San Ra-fael viajó el jefe de la filial del ACA, señor Eugenio Luis Sicilia con personal a sus órde-nes, llegando hasta La Tosca.

A su regreso informó a LOS ANDES que auxiliaron a unos ocho automóviles que fueron sacados de su estancamiento y los pusieron en la huella para continuar viaje. Seis de esos rodados emprendieron regreso a San Rafael y dos intentaron proseguir hacia Mendoza, de donde avanzaba otro auxilio de ACA bien equipado. Sicilia manifestó que encontraron en el travecto hasta La Tosca unos seis o siete camiones atravesados en la ruta sin pro-blemas a la espera de la lim-pieza del camino para prose-guir. En esa zona trabaja una topadora de Vialidad Nacional en la limpieza del camino, pero dijo que el temporal que pro-sigue no le da tiempo de dejar expedito el paso. Ese equipo avanza a unos cinco kilómetros por hora, pero la nieve de in-mediato vuelve a cubrir la senda abierta por la máquina. En la Tosca calculó que se han acumulado unos 50 centímetros de nieve.

En General Alvear

También este departamento se vio afectado por el temporal de nieve, con una precipitación que acumuló unos 35 centíme-tros de altura. Desde 1927 no se vio nada igual, se dijo a LOS ANDES. Las derivaciones inmediatas de este fenómeno fue la caída de los parasoles de varios comercios y el hun-dimiento del techo de un patio cubierto del Hotel "Buenos Aires", que aplastó a unos ocho automóviles que allí guardaban los pasajeros que se hospedan en ese hotel. Algunos vehículos sufrieron grandes daños.

Derrumbes de techos

Numerosos techos de cha-pa de zinc, se derrumbaron como consecuencia del peso de la nieve que hizo ceder las cabriadas. A medida que fueron pasando las horas y seguía la precipitación se conoció el primero de esos derrumbes que afectó un galpón de grandes dimensiones de la concesio-naria "Fiat", de propiedad de "Clan S.A.", en Av. Hipólito Yrigoyen al 900, quedando dos muros en peligrosa situación. Los primeros efectos del peso de la nieve se registraron a la 0.30 de ayer cuando comen-zó a ceder la estructura de ese tinglado, a cuyo reparo se encontraban unos 30 automó-viles de último modelo. Esto obligó a que el personal proce-diese de inmediato a poner esas unidades a salvo, lo que se hizo en momento oportuno, ya que una hora más tarde el tinglado se encontraba en el suelo.

Ayer en horas de la tarde corrió similar suerte todo el techo de cabriadas de hierro y zinc de la hojalatera "Ma-rio Herrera". Alrededor de las 11,30 se produjo el derrumbe de un galpón de unos 600 me-tros de superficie cubierta, lo que se produjo dentro de un descomunal ruido. El derrum-be dejó atrapadas máquinas y materias primas y tapona-doras ya listas para la ven-ta. También pudimos saber que en la Cooperativa Vitivinícola "El Fortín", de calle Balloffet y Sarmiento un tinglado que cubre un vasto sector de pi-letas se derrumbó sin otras consecuencias que ese daño material. Otro tanto ocurrió en la fábrica Isern, donde se de-rrumbó un galpón recientemente construido, debido al peso de la nieve. Finalmente el otro derrumbe del que se tuvo conocimiento fue un galpón de Antonio Guerra en calle Mitre esquina Bolívar. Esta caída se produjo aproximadamente a las 18.30. Personal de LOS ANDES que llegó al lugar no pudo apreciar los daños debi-do a que el negocio se encon-traba cerrado y no se había logrado dar con el propietario.

La División Bomberos infor-mó que debieron cumplir unas 40 salidas en auxilio por los motivos más diversos, entre ellos esos derrumbes de que damos cuenta.

Posteriormente pudimos sa-ber que el derrumbe de te-chos en Antonio Guerra apri-sionó a cuatro vehículos que allí se guardaban. Dos de esos rodados sufrieron daños de im-portancia.

En Malargüe el temporal de-terminó una acumulación de unos 12 centímetros.

Otros derrumbes

En la tarde de ayer se re-gistraron sucesivas alternativas en cuanto a caídas de techos, en su mayoría tinglados, co-mo consecuencia del peso de la nieve.

Aproximadamente a las 17, en la fábrica "La Colina", de Giol, se registró la caída del techo de un galpón de unos 2.000 metros cuadrados, que da-ba reparo a mercaderías cau-sando daños de importancia, cuyo monto no fue posible co-nocer.

También el peso de la nie-ve estaba provocando ayer a las 21, el hundimiento del te-cho de "Automotores Carlos B. Izue", razón por la cual sus propietarios comenzaron a de-salojar todo cuanto allí había a resguardo de mayores daños. El techo se desplomó en el sector oeste del galpón de 1.000 metros cuadrados aplastando a un "Dodge 1.500" cero kilóme-tro, y una camioneta. Peligra-ba anoche con caer todo el te-cho, y también parte del salón de ventas, que ha sido desalo-jado de cuanto allí había. El propietario del negocio, Carlos B. Izuel, estimó los daños en 800 millones de pesos.

También ha quedado en mu-precarias condiciones, y ame-naza con caer, el tinglado del salón de boxeo que tiene el "Sportivo Pedal Club" en su cancha de avenida Pedro Var-gas y Cabildo.

Proseguía con intensidad el temporal

Personal del servicio de au-xilios del Automóvil Club Ar-gentino, filial Mendoza, a su arribo de la zona sur ha-cia donde se trasladó para prestar auxilio a automotores detenidos en la ruta, explicó que la tormenta había arre-ciado anoche y que la nieve caía copiosamente, por lo que el pavimento se encuentra cu-bierto por una capa de hielo.

Personal de Gendarmería Nacional, Vialidad Nacional y Policía de la localidad de Pa-reditas patrullaba la zona.

Máquinas topadoras se ha-llaban trabajando para sacar de su atascamiento a camio-nes y algunos automóviles. Además pudo observar que en una de las curvas de Paso de las Carretas había una Estan-ciera dada vuelta, ignorándose si hubo víctimas.

Guinches de la filial San Rafael de A.C.A. realizan pa-trullaje en la ruta y de la fi-lial Mendoza lo hacía en di-rección al sur de San Rafael. El temporal continuaba en forma incesante y los conduc-tores de los guinches que lle-garon anoche dijeron que des-de La Tosca a Mendoza la nieve caía en grandes copos, por lo que anticipan que el tránsito de vehículos en el día de hoy se considera sumamen-te peligroso.

La mujer y su papel en la historia

Integrantes del Centro de Investigación de la Mujer de Mendoza informaron que se ha organizado una jornada so-bre "La mujer, protagonista de la historia", que se llevará a cabo en el teatro Julio Quin-tanilla, de acuerdo con el si-guiente programa: 19, a las 18, apertura y conferencia so-bre "Desafío a la mujer", a cargo de Ambrosio García Lao; miércoles 20 a las 19, diserta-ciones acerca de "La mentali-dad antifeminista", por N. Su-sana Palumbo, e "Informe" de Rita Ferretti, delegada de la entidad ante el congreso la-tinoamericano; 21, a las 18, charlas acerca de "El ingreso de la mujer al campo labo-ral", por Margarita Malaharro de Torres, e "Informe" sobre el seminario ecuménico de mu-jeres, conclusiones de las jor-nadas, por Anabella Teresa Yá-ñez, con debate y participa-ción de los presentes.

La muerte del Gral. San Martín recuerdan el 17

La Asociación de Damas "Pro Glorias Mendocinas" rea-lizará el 17 del corriente su homenaje anual a la memoria del Libertador, con motivo de cumplirse el 125º aniversario de su fallecimiento.

Ese día, a las 11, en la ba-sílica de San Francisco se ofi-ciará una misa y a las 17 ha-brá un acto recordatorio en el Museo Histórico "General San Martín".

Vence el 14 el plazo para declarar vinos

Hasta el 14 de agosto próxi-mo tendrán tiempo los bodegue-ros inscriptos en el Instituto Nacional de Vitivinicultura para declarar las existencias de vinos de mesa cosecha 75 y anteriores, a la 0 hora del 1º de agosto pasado.

La resolución del INV dis-pone además que la declara-ción jurada —que comprende también a vinos no comunes, reserva, especiales y otros tipos— deberá presentarse en la dependencia del organismo que corresponda a la jurisdic-ción de cada establecimiento.

La Dirección Nacional de Fiscalización Vitivinícola adop-tará las medidas necesarias tendientes a controlar el cum-plimiento de la presentación y la verificación en bodega de la exactitud de los datos decla-rados.

Sueldos para civiles de las Fuerzas Armadas

La Unión del Personal Civil de las Fuerzas Armadas (PE-CIFA), informó sobre la nue-va escala de sueldos, de acuer-do con los aumentos en las remuneraciones que el Poder Ejecutivo Nacional dispuso me-diante el decreto 2080, el que tiene vigencia desde el 1º de junio pasado.

En el escalafón para este sec-tor, la categoría máxima perci-birá $ 19.150 y la mínima pe-sos 3.800.

La escala es la siguiente: ca-goría 28, $ 19.150; 27, $ 18.600; 26, $ 18.000; 25, $ 17.350; 24, $ 16.850; 23. $ 16.250; 22, 15.650 pesos; 21, $ 15.200; 20, $ 14.700; 19, $ 14.100; 18, $ 13.400; 17, $ 12.700; 16, $ 11.850; 15, pesos 11.000; 14, $ 10.450; 13, $ 10.000; 12, $ 9.500; 11, $ 8.900; 10, pe-sos 8.200; 9, $ 7.800; 8, $ 7.450; 7, $ 7.150; 6, $ 6.700; 5, $ 6.400; 4, $ 6.100; 3, $ 5.700; 2, $ 5.000; 1, $ 4.500, e ingreso, $ 3.800.

PECIFA comunicó también que se ha modificado la escala fija por antigüedad que será la siguiente: de 1 a 10 años, pe-sos 50.40; de 11 a 20 años, pe-sos 41.85, y más de 20 años $ 33,30.

Algunos accidentes, como éste que ilustra el grabado fue-ron provocados por el congelamiento de la superficie de los caminos.

Recomiendan precaución en el tránsito por rutas

La Policía de Mendoza dio un comunicado en que informa sobre el estado de los caminos en la provincia y recomienda que la población observe pre-caución para evitar accidentes en las zonas más afectadas por las precipitaciones de nieve y la formación de hielo en las rutas. El texto es el siguiente:

"Cumpliendo con su labor preventiva, la Policía de Men-doza, ante el frente de tor-menta que abarca el territorio provincial, solicita a los con-ductores de vehículos la máxi-ma precaución.

"Se recomienda especialmen-te conducir con los faros en-cendidos, conservando la dis-tancia prudencial de diez me-tros con el vehículo que ante-cede, avanzando a baja veloci-dad.

"A los propietarios de roda-dos que tengan cubiertas muy gastadas o en malas condicio-nes, se les sugiere utilizar los vehículos únicamente en casos de mucha urgencia, por cuanto la acumulación de hielo en al-gunas zonas, torna muy difí-cultoso el avance por rutas y caminos. En todos los casos en que deban efectuarse viajes largos, la Policía de Mendoza, aconseja tomar anticipadamen-te medidas precautorias, que redundarán en la seguridad de la población en general, evi-tando accidentes que pueden ser fatales.

"Conforme a datos suminis-trados por el comando radio-eléctrico de esta policía se in-forma: Se encuentran intran-sitables los caminos en Riva-davia, Arroyito, El Retamo, Ñacuñán, Jocolí, Tupungato —hasta Pareditas— y Chacras de Coria.

"Transitables con precaución: debido al hielo acumulado: Santa Rosa, Junín, San Mar-tín, Lavalle, Luján, Malpú, Tu-nuyán, Gutiérrez, Villa Atuel, General Alvear, Malargüe y San Rafael. En la zona sur se encuentran trabajando máqui-nas de Vialidad Nacional des-de la zona del Divisadero de las Aguilas, El Sosneado, Las Paredes, La Tosca, Cuesta de los Terneros, El Salado, Car-mensa y límite con provincia de La Pampa. En algunas zo-nas la nieve supera los 30 cen-tímetros.

Localidades cordilleranas

"Uspallata: nevando conti-nuamente hasta Las Cuevas; los caminos se encuentran transitables con precaución hasta Polvaredas. A partir de allí están obstruidos.

"Potrerillos: continúa neva-do; los caminos se encuentran transitables con mucha precau-ción, existe una acumulación de 10 centímetros de nieve, en Cacheuta las rutas son intran-sitables. Caminos y vías férreas hacia la zona cordillerana se encuentran cerradas por el norte"

Hará donaciones el Banco de Previsión

El Banco de Previsión So-cial informó que hará efecti-vas diversas donaciones a en-tidades de bien público de nuestro medio.

El acto de entrega de los subsidios se realizará hoy a las 12, en el salón del directorio de la Casa de Crédito. Las instituciones beneficiarias son: Banco del Audífono y Ayuda al Sordo, $ 5.000; Sociedad de Beneficencia de Mendoza, $ 4.000; Centro Médico EINNO, $ 7.000; Liga Argentina con-tra la Tuberculosis, $ 7.000 e Instituto "San José", $ 7.000.

El sábado, a las 10, en la Sucursal San Rafael del Ban-co, el presidente del directorio, señor César Masini, entregará las siguientes donaciones: Instituto de Rehabilitación del Inválido de San Rafael, $ 7.000; Cruz Roja Argentina, $ 5.000 y Liga de Madres de Familia de Villa Atuel, $ 5.000.

Además se entregarán cua-dernos a las escuelas de la zo-na destinados a los alumnos de menores recursos.

Donación al Instituto de Oncología

El Instituto de Oncología, dependiente de la Liga Men-docina de Lucha contra el Cáncer "Joao Schiappa de Azevedo", recibió una genero-sa donación de la señora Rosa Pelaia de Deccico, con destino a la importante obra que desarrolla ese organismo en nuestro medio.

La donación fue afectuada en el transcurso de un sencillo acto en el que estuvieron pre-sentes la señora de Deccico, el director del instituto, doctor Carlos Rufino; el tesorero, se-ñor Pablo Bidart; el contador, señor Jorge Franceschini e in-tegrantes del Cuerpo de Vo-luntarias de la entidad.

Fuerzas Armadas

Círculo de Suboficiales, filial nº 1 "Cuyo". — Comunicó al personal militar retirado, so-cio o no socio de la entidad, perteneciente al Ejército y a los deudos del personal falle-cido que desee recibir su lega-jo personal duplicado, que de-berán concurrir a la secreta-ría de la filial, Boulogne Sur Mer 241 de ciudad, hasta hoy a efectos de iniciar los trámi-tes correspondientes.

REBAJAS MUÑOZ
EN EL MEJOR
ESTILO EUROPEO.

De Europa, lo mejor. Como este excelente sobretodo con hombros semi-ranglan y botones de cuero.
Y también, una amplia variedad en paños lisos y peinados.
Pelo de camello. Tweed. Homespun, etc... desde $ 1.700.-
Elija su forma de pago.

NO ESPERE MAS. CONSERVE EL ESTILO. ACERQUESE A MUÑOZ.

Muñoz

SOLANAS S.A. de Publicidad

AVISOS FUNEBRES

SEPELIOS

✝

JUAN MICCA
Q. E. P. D.
Falleció el 7-VIII-1975

Su desconsolada esposa Felipa de Micca; sus hijos Pedro, Juan (ausente) y José Micca; sus hijas políticas, María Delia Grucci, Irma Lencioni y Catalina Camparo; sus nietos Juan, Rubén, José Luis, Fabiana, Estela y Rosa Micca; tíos, primos, sobrinos y demás familiares participan con profundo dolor su fallecimiento e invitan al sepelio de sus restos hoy a las 11 hs. en el cementerio de Palmira. Casa de duelo: Carril Chimbas a 700 mts. Ruta 7, Palmira. Servicio Cochería Milio, San Martín.
8|8|F|69961|8|8

✝ **JUAN MICCA - Q. E. P. D. - Falleció el 7-VIII-1975.** - Su hermana política: Josefina D'Angelo Vda. de Micca, sus sobrinos Vicente, Sebastián, Francisca, María y Carmela Micca; sus sobrinos políticos María Gómez, Rosa Queiro, Pablo Pisafulli, Juan C. Crisafulli y Juan M. Sanjurjo participan con gran dolor su fallecimiento e invitan al sepelio de sus restos.
8|8|F|69967|8|8

✝ **JUAN MICCA - Q. E. P. D. - Falleció el 7-VIII-1975.** - Su hermano político: Crocce Conti y Flia., participan con gran pesar su fallecimiento e invitan al sepelio de sus restos.
8|8|F|69967|8|8

✝ **JUAN MICCA - Q. E. P. D. - Falleció el 7-VIII-75** - Pedro Campana y Mariana Médico de Campana, Arecio Maturano y Rosa C. de Maturano, José Campanela y Concepción C. de Campanela, Humberto Campana y Juana S. de Campana participan con pesar el fallecimiento del padre de sus hijo político y hermano político José Micca e invitan al sepelio de sus restos.
8|8|F|69967|8|8

✝ **JUAN MICCA - Q. E. P. D. - Falleció el 7-VIII-1975.** - Unión Vecinal de Villa Miguelina participa el fallecimiento del padre de su ex presidente don Pedro Micca e invita al sepelio de sus restos.
8|8|F|69967|8|8

✝ **JUAN MICCA - Q. E. P. D. - Falleció el 7-VIII-1975** - Cooperativa Vitivinícola La Chimba participa con profundo pesar el fallecimiento de su digno socio e invita al sepelio de sus restos.
8|8|F|69962|8|8

✝ **JUAN MICCA - Q. E. P. D. - Falleció el 7-VIII-1975** - Personal de enfermería de Noel y Cía., Carlos Silvestri, Amelia de Uroz, Rosa Núñez participan con profundo pesar el fallecimiento del padre de sus compañeros Pedro y José Micca e invitan al sepelio de sus restos.
8|8|F|69957|8|8

✝ **JUAN MICCA - Q. E. P. D. - Falleció el 7-VIII-1975** - Los compañeros de galpón 1 y 2 de Fábrica Noel Palmira, participan con pesar el fallecimiento del padre de sus compañeros de tareas Pedro y José Micca e invitan al sepelio de sus restos.
8|8|F|69957|8|8

✝ **JUAN MICCA - Q. E. P. D. - Falleció el 7-VIII-1975** - Comisión Directiva y asociados de la Unión Vecinal La Chimba, participan con pesar su fallecimiento e invitan al sepelio de sus restos.
8|8|F|69957|8|8

✝ **JUAN MICCA - Q. E. P. D. Falleció el 7-VIII-1975** - Hugo Grucci y Flia., Galo Grucci y Flia., Orlando Grucci y Flia., Amado Grucci y Flia., Lorenzo Grucci y Flia., participan su fallecimiento e invitan al sepelio de sus restos.
8|8|F|69969|8|8

✝

PAULO MORALES
Q. E. P. D.
Falleció el 7-VIII-1975

Su desconsolada madre Alicia Vda. de Quiroga; su hijo Hugo S. Andrada; su hermana Norma Quiroga de Maschi; sus tíos Tita Sandoval, Angélica M. de Sandoval, María Vda. de Miranda, primos, sobrinos y demás deudos participan con profundo pesar su fallecimiento e invitan al sepelio de sus restos hoy a las 10.30 hs. en el cementerio de Palmira. Casa de duelo: Avenida España 362, Palmira. Servicio: Cochería Flores de S. Flores, San Martín.
8|8|F|69959|8|8

✝

NELIDA PEÑA DE ANDRADA
Q. E. P. D.
Falleció el 7-VIII-1975

Sus desconsolados hijos José, Samuel, y Mafalda Morales; sus hijos políticos Rosa Gómez, Ana de Morales y Pedro Rivera; hermanos políticos, primos, sobrinos, nietos, bisnietos y demás deudos participan con profundo dolor su fallecimiento e invitan al sepelio de sus restos hoy a las 16.30 hs. en el cementerio El Moyano, Junín. Casa de duelo Río Bamba s.n., Medrano, Junín. Servicio Cochería Milio, San Martín.
8|8|F|69960|8|8

✝

JORGE OMAR LUCONI
Q.E.P.D.
Falleció el 7-VIII-1975

Sus desconsolados padres: Faustino Udilio Luconi y Gemma Scocco de Luconi, sus hermanos, Gladys Esther, Rubén Antonio, Gabriela María y Héctor Hugo Luconi, su abuela, Fermina Vda. de Luconi, tíos, primos, y demás deudos, participan su fallecimiento e invitan al sepelio de sus restos hoy a las 16.30 horas, en el cementerio de Tupungato, casa de duelo: Belgrano Nº 1, Tupungato, (Mendoza).
8|8|C|770|8|8

✝

JOSEFA NAZAR VDA. DE WEKETTE - (Cette)
Q. E. P. D.
Falleció el 7-VIII-1975
C. A. S. R. y B. P.

Sus hijas: María Matilde, Dominga, Rosa, María Julia y Manuela; sus hijos políticos Eusebio Ribeiro, José Nazar, Delfín Castillo, Mario Verón y Roque Buttini; sus nietos Oscar, Norma, Estela, Alberto, Edith, Ana, Silvano, Raúl, Mirtha, Liliana, Pedro, Francisco, María del Carmen y Verónica; primos, sobrinos, bisnietos y demás deudos participan su fallecimiento e invitan al sepelio hoy a las 16 al cementerio de Maipú. Casa mortuoria: Aragón s n., Barrio Avenida, Gllén. Servicio Casa Flores, Villa Nueva, Boschin Hnos. S.R.L.
8|8|F|69964|8|8

✝ **JOSEFA NAZAR DE WEKETTE (Cette) - Q.E.P.D. - Falleció el 7-VIII-1975 - C.A.S.R. y B.P.** - Su hija María Julia; su hijo político Mario Verón y su nieta Liliana participan con dolor su fallecimiento e invitan al sepelio de sus restos.
8|8|F|69965|8|8

✝ **JOSEFA NAZAR DE WEKETTE (Cette) - Q.E.P.D. - Falleció el 7-VIII-1975 - C.A.S.R. y B.P.** - Su hija María Matilde; su hijo político Eusebio Ribeiro; sus nietos Oscar Elías, Norma y Estela; sus nietos políticos Mercedes Canadela y Jorge Bermúdez; sus bisnietos Erica, José Luis, Jorgito y Alejandro participan con dolor su fallecimiento e invitan al sepelio de sus restos.
8|8|F|69965|8|8

✝ **JOSEFA NAZAR DE WEKETTE (Cette) - Q.E.P.D. - Falleció el 7-VIII-1975 - C.A.S.R. y B.P.** - Su hija Rosa; su hijo político Delfín Castillo; sus nietos Silvano, Raúl, Ana y Mirtha; sus nietos políticos Roberto Ballarini y Ester Lorca y sus bisnietos Sandro y Claudio participan con dolor su fallecimiento e invitan al sepelio de sus restos.
8|8|F|69965|8|8

✝ **JOSEFA NAZAR DE WEKETTE (Cette) - Q.E.P.D. - Falleció el 7-VIII-1975 - C.A.S.R. y B.P.** - Su hija Dominga; su hijo político José Nazar; sus nietos Alberto (ausente), y Edith Nazar; su nieta política Irene de Nazar; su bisnieta Rebecca y su futuro nieto político Roberto Cisterna participan con dolor su fallecimiento e invitan al sepelio de sus restos.
8|8|F|69965|8|8

✝ **JOSEFA NAZAR DE WEKETTE (Cette) - Q.E.P.D. - Falleció el 7-VIII-1975 - C.A.S.R. y B.P.** - Su nieta Norma Ribeiro de Bermúdez; su nieto político Jorge Bermúdez y sus bisnietos Jorge Omar y Diego Alejandro participan con dolor su fallecimiento e invitan al sepelio de sus restos.
8|8|F|69965|8|8

✝ **JOSEFA NAZAR VDA. DE WEKETTE (Cette) - Q.E.P.D. - Falleció el 7-VIII-75 - C.A.S.R. y B.P.** - Sus nietos Oscar Elías Ribeiro y Mercedes Teresa Canadela de Ribeiro; sus bisnietos Erica Roxana y José Luis Ribeiro participan con dolor su fallecimiento e invitan al sepelio de sus restos.
8|8|F|69965|8|8

✝ **JOSEFA NAZAR VDA. DE WEKETTE - Q. E. P. D. - Falleció el 7-VIII-1975** - Sus sobrinos: Justino Vidal Rivero y Eduarda Nazar de Rivero, Juana Nazar de Marallanes; sus sobrinos nietos: Nelly, Irma, Martha, Jorge y Mauro Rivero participan con profundo dolor su fallecimiento e invitan al sepelio de sus restos.
8|8|F|60056|8|8

✝

JUAN AGUSTIN DOMINGUEZ
Q. E. P. D.
Falleció el 7-VIII-1975

Su esposa Margarita Boretini; sus hijos Raúl Artemio, Aldo, Américo, Agustín, Virginia y Adalberto; sus hijos políticos Mirtha Alba Castro, Angélica Marcelina Ríos, y Elba Agueda Aguilar, nietos, sobrinos y demás familiares participan con pesar su fallecimiento e invitan al sepelio de sus restos hoy a las 15 hs. al cementerio de La Dormida. Casa mortuoria: Ruta 7 Km. 970. La Dormida. Servicio Cochería Juan Alarcón e Hijos, Junín.
8|8|F|69966|8|8

✝ **LUCELIA CARMEN GUEVARA DE TELLO - Q. E. P. D. - Falleció el 7-VIII-1975 - C. A. S. R. y B. P.** - Sus desconsolados hijos: Luis y Amanda Gladys; hijos políticos: María Orellano y Blas Pérez, hermanos: Marcos, Waldino, Pedro, Adela, Alicia; hermanos políticos, nietos: María del Carmen, Daniel, Alejandra, Amalia, Sandrita, Luisito y Angelito, Miguel Chiaramonte, bisnieta: Cintia, primos, sobrinos y demás deudos participan su fallecimiento e invitan al sepelio hoy a las 11 en el cementerio de Godoy Cruz. Casa mortuoria: O'Higgins 1575, Godoy Cruz. Servicio Casa Flores.
8|8|C|843|8|8

✝ **LUCELIA CARMEN GUEVARA DE TELLO - Q. E. P. D. - Falleció el 7-VIII-1975 - C. A. S. R. y B. P.** - Serapio Orellano y Flia., participan con pesar su fallecimiento e invitan al sepelio de sus restos.
8|8|C|843|8|8

✝ **LUCELIA CARMEN GUEVARA DE TELLO - Q. E. P. D. - Falleció el 7-VIII-1975 - C. A. S. R. y B. P.** - La Unidad Básica Nº 43 "Luis Tello" invita a todos los peronistas a acompañar sus restos.
8|8|C|844|8|8

✝ **LUCELIA GUEVARA DE TELLO - Q.E.P.D. - Falleció el 7-VIII-1975** - Familias De Pina, Casem, Aragay, Leiva y Cejas participan con profundo dolor el fallecimiento de su querida vecina y amiga e invitan al sepelio de sus restos.
8|8|C|838|8|8

✝ **LUCELIA GUEVARA DE TELLO - Q.E.P.D. - Falleció el 7-VIII-1975** - Los vecinos de su hija Amanda T. de Pérez: Severino Santi y Sra., Angel Baños y Flia., Ricardo Montaña y Flia., José Fabregat y Flia., José Ramos y Flia., Alfonso Giovanello y familia, Salvador Marino y Flia., Angel Poletto y Flia., Marta Brillaui y Flia., Santiago Ibarra y familia, Andrés Tognini y Flia., Dante Braconi y Flia. participan con profundo pesar su fallecimiento e invitan al sepelio de sus restos.
8|8|C|842|8|8

✝ **ANTONIA BARBERO VDA. DE BRAVO - Q. E. P. D. - Falleció el 7-VIII-1975** - Miguel García, Eduardo Marini, Gustavo Hartman, Isaías Castellano, Tránsito Muñoz, Víctor Gutiérrez, María Cabrera, Argentina Salinas, Florencia Salinas, Heriberto Salinas, Rafael Salinas, Celina de Varela, Juan Peralta y sus respectivas familias participan con profundo pesar su fallecimiento e invitan al sepelio de sus restos.
8|8|C|843|8|8

✝ **FRANCISCO GUZMAN - Q. E.P.D. - Falleció el 7-VIII-75** - Su esposa: Ernestina Bello de Guzmán; sus hijos: Juana Estela, Alberto, Isabel, Olga, Rosa, Francisco y Roberto; hijos políticos: Julio Cesar Martínez, Alfredo Stancampiano y Petrona Abrego; hermanos: Alberto, Víctor, Aníbal, Angela e Isabel, nietos, hermanos políticos, sobrinos y demás deudos participan su fallecimiento e invitan al sepelio hoy a las 17 horas, al cementerio de Guaymallén. Casa mortuoria: H. Yrigoyen 2301, Bº Belgrano, Gllén. Servicio Empresa Augusto Américo Zarate.
8|8|C|850|8|8

✝ **LUCIO ESTRELLA - Q.E.P.D.** Falleció el 7-VIII-1975 - Su hermana política Delia O. de Osorio; sus sobrinos Elba, Marcelino Alfredo, Miguel Esteban, José Adolfo y Néstor Amadeo; sus sobrinos políticos Omar Río, Ema Corti y sobrinos nietos participan con pesar su fallecimiento e invitan al sepelio de sus restos.
8|8|C|835|8|8

✝ **JOVITA AROMA DE DIAZ MENDOZA - Q.E.P.D. - Falleció el 7-VIII-1975** - Su hermana Verónica; sus sobrinos Margarita de Monterrosa, Fermina de Bullones, Genaro Aroma, Francisco José Aroma; Sebastiana Aroma, Féliz Monterrosa, Salvador Bullones, Florencio Liancomil, Florencia de Aroma y Valeria Núñez de Aroma; sus sobrinos nietos participan con profundo pesar su fallecimiento e invitan acompañar sus restos a su última morada hoy a las 16 horas en el cementerio de la Capital. Casa de duelo Islas Malvinas 729, Las Heras.
8|8|C|845|8|8

✝ **JOBA AROMA Vda de DIAZ. - Q.E.P.D. - Falleció el 7-VIII-75.** - Sus sobrinos: Margarita, Fermina, Genaro, Sebastiana, Francisco José Aroma; sobrinos políticos: Félix Monterrosa, Salvador Bullones, Alicia Romero, Florencio Yoncomill, Baleria Núñez, participan con profundo dolor su fallecimiento e invitan al sepelio de sus restos.
8|8|C|821|8|8

✝ **FRANCISCO FERRANTI - Q. E.P.D. - Falleció el 7-VIII-75** Su desconsolada esposa: Gaetana Murcia de Ferranti; hijos: José, Antonio, Francisco, Concepción, Lucía, Josefa y María; hijos políticos: Lucrecia Matos, Yolanda Siani, Carmelo Marino, Juan Sirera y Benjamín Matos; nietos, bisnietos y demás deudos participan su fallecimiento e invitan al sepelio de sus restos hoy a las 16.30 horas en el cementerio de Godoy Cruz. Casa mortuoria: Espejo y Pueyrredón, Dorrego, Guaymallén. Servicio cochería Spinelli. Cobos 929, Dorrego.
8|8|C|843|8|8

✝ **FRANCISCO FERRANTI - Q. E.P.D. - Falleció el 7-VIII-75** Hugo Daziano y Flia., José Santos Silva y Flia., participan con profundo dolor el fallecimiento del padre del gran amigo Antonio e invitan al sepelio de sus restos.
8|8|C|847|8|8

Estado del tiempo

(Datos suministrados por el Servicio Meteorológico Nacional, dependiente del Comando de Regiones Aéreas)

Ayer

Estado general en el país a las 15

Continuaban las malas condiciones de mal tiempo afectando a todo el norte y centro nacional, extendiéndose el área de precipitaciones. El sistema de alta presión centrado al este de la Península de Valdés, advectada circulación moderada del cuadrante sur-este, masa de aire muy fría y húmeda, desde el Río Colorado al norte, y del cuadrante norte, en la Patagonia. El cielo permanecía nublado desde la línea Neuquén-norte de Buenos Aires, hacia el Ecuador, registrándose nevadas en todo el sector cordillerano argentino, y también este fenómeno afectaba a Neuquén, Mendoza, San Juan, San Luis, al sur de La Rioja y sierra de Córdoba, y lluvias y lloviznas que se extendían a Tucumán, Catamarca, sur de Santiago del Estero, Santa Fe, Corrientes, Entre Ríos y Córdoba, quedando el resto del territorio nacional con poca nubosidad en general. Las marcas térmicas ascendían a 18ºC en Salta, Jujuy, Formosa y Misiones, descendiendo a 11ºC en el resto de las provincias norteñas, 5ºC en las centrales, 3ºC en las cuyanas, 9ºC en Buenos Aires, 6ºC en Neuquén y Río Negro, 7ºC en Chubut, 2ºC en Santa Cruz, 4ºC en Islas Malvinas y -2ºC en Tierra del Fuego.

Estado general en Cuyo hasta las 20

El temporal de nieve abarcó durante casi toda la jornada de la víspera a la totalidad del territorio cuyano, tanto en el llano como en el sector cordillerano. La intensidad de la precipitación sólida fue mayor en el sur mendocino, ocasionando grandes y graves inconvenientes, tanto en los caminos como en las viviendas. Por otra parte la circulación continuó aportando frío y humedad en su trayectoria de sureste a noroeste, por lo que las temperaturas máximas no se diferenciaron mayormente.

MAXIMA: 4,5ºC
MINIMA: 1,0ºC

La temperatura máxima del día de ayer en el aeropuerto El Plumerillo fue de 4,5ºC, y se registró a las 15.45 hs., mientras que la mínima de 1ºC se anotó a las 7.10 horas.

Durante el día:

	Temp.	Hum. Rel.
6 hs.	2,8ºC	80%
9 hs.	1,4ºC	90 %
12 hs.	2,4ºC	75 %
15 hs.	4,1ºC	65 %
18 hs.	2,9ºC	72 %
20 hs.	2,0ºC	76 %

Temperaturas (en grados enteros)

	Mín.	Máx.
San Juan	1º	4º
San Luis	1º	2º
V. Mercedes ...	–1º	4º
C. Redentor ..	–18º	–14º
Pte. del Inca ..	–10º	–5º
Uspallata	–8º	–2º
San Martín	–1º	2º
La Paz	0º	1º
San Carlos	0º	2º
San Rafael	–1º	1º
Gral. Alvear ...	0º	1º
Malargüe	–5º	–3º

Hoy

(Pronóstico oficial)

Cielo nublado y muy frío, con nevadas.

Estado de los caminos

(Datos suministrados por la Policía de Mendoza)

Transitables con precaución, Ruta 40 desde Mendoza hasta Tunuyán, el resto intransitable por acumulación de nieve. Ruta 7, intransitable por acumulación de nieve.

✝ **PEDRO SORIA - Q. E. P. D. Falleció el 7-VIII-1975 - C. A. S. R. y B. P.** - Su esposa Julia Nievas; hijos Inés, Heriberto, Héctor, Pedro, Lidia; hermanos Ramón Silverio, Angela Mercedes y Pablo; hermanos políticos Valentín, Mercedes, Segunda Petrona; hijos políticos Salvador Morán, Horacio Ortiz, Paulo Saavedra, Felisa Naranjo, Jova Chacón, Marta Pérez, tíos, primos, sobrinos, nietos, bisnietos y demás deudos participan su fallecimiento e invitan al sepelio hoy a las 16.45 en el cementerio de la Capital. Casa mortuoria: Sarmiento 2247. Las Heras. Servicio: cochería San Martín.
8|8|C|848|849|8|8

PARTICIPACIONES

✝ **MARIA DEL CARMEN FERRO Q.E.P.D. - Falleció el 4-VIII-75** Edilberto M. Peralta y familia, participan con profundo dolor su fallecimiento y que sus restos fueron inhumados en el día de ayer.
8|8|C|827|8|8

✝ **MARIA DEL CARMEN FERRO Q.E.P.D. - Falleció el 4-VIII-75** Juan Palma, René Luisa Cordón, Rubén Cordón y señora, Haydée Cordón y familia, participan con profundo dolor su fallecimiento y que sus restos fueron inhumados en el día de ayer.
8|8|C|827|8|8

✝ **MARIA DEL CARMEN FERRO Q.E.P.D. - Falleció el 4-VIII-75** Ana Mónica, Sandra Elizabeth y Alejandro Alberto Sargo, participan con profundo dolor el fallecimiento de su querida amiguita y vecina y que sus restos fueron inhumados ayer en el cementerio de la Capital.
8|8|C|827|8|8

✝ **MARIA DEL CARMEN FERRO Q.E.P.D. - Falleció el 4-VIII-75** Su rofesora y compañeras de la academia de danzas "Asturias" de Las Heras, participan con profundo dolor su fallecimiento y que sus restos fueron inhumados en el día de ayer.
8|8|C|827|8|8

✝ **MARIA DEL CARMEN FERRO Q.E.P.D. - Falleció el 4-VIII-75** A. Sargo y familia, participan con profundo pesar el fallecimiento de la hijita de sus dilectos amigos y vecinos Antonio Ferro y Agueda Sánchez de Ferro, y que sus restos fueron inhumados en el día de ayer.
8|8|C|827|8|8

✝ **NICASIA VDA DE GRUCCI - Q.E.P.D. - Falleció el 6-VIII-75** - Ana Vda. de Biskupovic y sus hijas, participan con profundo pesar su fallecimieno.
8|8|F|74643|8|8

✝ **CONSTANTINO A. CECHI. - Q.E.P.D. - Falleció el 6-VIII-75** María de Pizarro e hijos y Bernardo Castro y Flia., participan con pesar el fallecimiento de su vecino y amigo y que sus restos fueron inhumados ayer.
8|8|F|69953|8|8

✝ **CONSTANTINO A. CECHI. - Q.E.P.D. - Falleció el 6-VIII-75** Dr. Odilon Juri, José Giglio, Antonio Tannus y Jorge Tannus participan con pesar su fallecimiento y ruegan elevar una oración en memoria de su alma.
8|8|F|69953|8|8

✝ **HECTOR D. ZEBALLOS - Q. E. P. D. - Falleció el 4-VIII-75** D.A.L.E., Docentes Asociados Liceo Espejo participan con profundo dolor el fallecimiento del padre del señor preceptor Mario Zeballos.
8|8|C|841|8|8

✝ **HECTOR DIDIER ZEBALLOS Q.E.P.D. - Falleció en Bs. As. el 2-VIII-75.** - Los amigos de sus hijos: Jorge y Mario participan su fallecimiento, Juan Bautista Ramos, Enrique Adrián Pereyra, Agustín Adolfo Pereyra, Alberto José Da Ré, Edgar Oscar Estrada, José Luis Calderón, y que sus restos fueron inhumados en el día de ayer en el cementerio de la Capital.
8|8|C|791|8|8

✝ **EMILIA ISUANI DE ABRAHAM. - Q. E. P. D. - Falleció el 6-VIII-1975.** - Esperanza de Isuani, hijos y nietos, participan con dolor su fallecimiento y que sus restos fueron inhumados ayer.
8|8|C|721|8|8

✝ **EMILIA DE MORON - Q. E. P. D. - Falleció el 6-VIII-75** Alcibíades Elvio Santiago, Susana Ríos de Santiago, Jorge Ríos, Nelly Coria de Ríos, Mario Góngora, participan el fallecimiento de la madre de sus dilectos amigos Matilde Morón de Ridi y Santos Ridi.
8|8|C|829|8|8

✝ **MOHAMED YOUSSEPH SOUKANI - Q.E.P.D. - Falleció el 6-VIII-75.** - Marcelino Moreno y Sra. y sus hijos José, Juana, Chiquita, Tita y Cacho Moreno, participan con pesar el fallecimiento del padre de su hijo y hermano político respectivamente, y que sus restos fueron inhumados ayer.
8|8|F|74647|8|8

✝ **MOHAMED YOUSSEF SOUKANI - Q.E.P.D. - Falleció el 6-VIII-1975** - Perforaciones Garelli participa su fallecimiento y que sus restos fueron inhumados en el día de ayer.
8|8|F|69963|8|8

ORACION

✝ **ARTURO N. SANTONI. - Q.E. P.D. - Falleció el 8-VIII-1967.** Sus hijos, ruegan a demás familiares y amigos, eleven una oración a su memoria al cumplirse un nuevo aniversario de su fallecimiento por el eterno descanso de su alma. Eternamente agradecidos.
z 8|8|F|81402|8|8

MISAS Y FUNERALES

✝

DOMINGO ORTIZ PAEZ
Q.E.P.D.
Falleció el 6-V-38.

RAMONA ELISA GUEVARA DE ORTIZ
Q.E.P.D.
Falleció el 10-VIII-73

MARIA ROSA ORTIZ G. DE CATTANEO
Q.E.P.D.
Falleció el 15-X-74

RUBEN DOMINGO GUEVARA (Rudito)
Q.E.P.D.
Falleció el 4-VIII-75

Sus hijos, hermanos, padres y demás familares, invitan a la misa que por el eterno descanso de sus almas, se oficiará el domingo 10 de agosto, a las 11 hs., en la Basílica de San Francisco, favor que se agradecerá infinitamente.
8|8|C|679|8|8

✝

LUCIA IRMA MERLO DE MIRCHAK
Q.E.P.D.
Falleció el 8-VIII-73

Su esposo, hijos, madre y hermanas, invitan a familiares y amigos a la misa que se oficiará para rogar por el eterno descanso de su alma, al cumplirse el 2º aniversario de su fallecimiento en la parroquia de San Agustín, hoy, a las 20 hs.. Favor que agradecerán íntimamente.
8|8|C|681|8|8

✝ **MARIA MATILDE SERRA DE CASE. - Q.E.P.D. - Falleció el 8-VIII-1974.** - Al cumplirse el primer aniversario de su fallecimiento sus hijos, hijos políticos y nietos ruegan a sus familiares y amigos eleven una plegaria a su memoria. Se rogará por el eterno descanso de su alma en la misa que se oficiará hoy, viernes 8, a las 20 horas, en el templo de San Juan Bosco, Rioja 1667.
8|8|C|736|8|8

✝ **SILIO JOSE MASSA. - Q. E. P. D. - Falleció el 9-VII-1975.** - Su esposa, hija, hijo político y nietos, invitan a familiares y amigos a la misa que para rogar por el eterno descanso de su alma se hará en la parroquia Nuestra Señora de los Dolores, al cumplirse el 1er. mes de su fallecimiento.
8|8|C|750|8|8

✝ **JUANA Vda. de QUEVEDO. - Q.E.P.D. - Falleció el 6-VIII-67** Sus hijos y nietos, invitan a la misa que se oficiará para rogar por el eterno descanso de su alma al cumplirse el 8º aniversario de su fallecimiento el 9, a las 19 horas, en la iglesia Don Bosco de Ciudad.
8|8|C|765|8|8

✝ **ERNESTO MOI - Q. E. P. D. Falleció el 16-VIII-1967** - Sus hermanos invitan a la misa que en sufragio de su alma se oficiará el domingo 10 de agosto a las 11 hs. en la capilla del Colegio San José de los Hermanos Maristas, al cumplirse el octavo aniversario de su fallecimiento. Favor que agradecerán intimamente.
9|8|C|836|9|8

Docentes: total acatamiento al paro y reunión con la CGT

Restituirían régimen previsional al magisterio

La comisión directiva del Sindicato Unico de Trabajadores de la Educación —SUTE— durante una entrevista con LOS ANDES— informó anoche que el acatamiento al paro de 24 horas que se cumplió ayer, dispuesto por el plenario docente del 6 del corriente, fue total, según la información proporcionada por los delegados de enlace de todos los departamentos. También analizaron las motivaciones de la medida de fuerza, en relación con las respuestas oficiales a las peticiones del magisterio mendocino y los resultados de una reunión que mantuvieron en la tarde de ayer, con directivos de la CGT.

Respuestas oficiales

Marcos Arturo Garcetti, secretario general del SUTE, en nombre de la comisión explicó en detalle el ofrecimiento formulado por el gobierno provincial durante la entrevista con el interventor federal en Mendoza doctor Luis María Rodríguez, el 6 del corriente, quien se encontraba acompañado por el ministro de Educación, profesor Dardo Salomón Olguín, y de la que también participó el subdelegado regional de la CGT, señor Ramón Lopez.

Indicó el dirigente que en el aspecto salarial, se les confirmó un salario de $ 6.345 pero con el agregado de que no se sabía cómo se iba a instrumentar. Para ello viajó ayer el profesor Olguín a Buenos Aires, quien considerará éste, entre otros temas referidos a la educación en la Capital Federal.

También anticipó —dijo Garcetti— el interventor el pago del 15 por ciento del año pasado y de los $ 4.000 a los jubilados a partir de agosto. En cuanto al anticipo del 50 por ciento se estimaba oficialmente que este podría llegar al 100 por ciento y que se haría efectivo sólo si antes no se instrumentaba el aumento a $ 6.345. Sobre los sueldos para celadores se les informó —agregó— que la Comisión de Política Salarial se iba a expedir y luego se adecuaría en la provincia lo resuelto en el orden nacional.

En cuanto al personal de partidas de limpieza, se les aclaró que no está contemplado en el presupuesto como cargo, pero se estudia la posibilidad de su inclusión para el próximo presupuesto. En lo inmediato se trabajaría mediante contratos, para lo cual se hace un relevamiento.

Destacó Garcetti que posteriormente, se mantuvo una reunión con el Subsecretario de Salud Pública, doctor Antonio Luis Loyola, quien respondió positivamente al pedido del magisterio en el sentido de que el personal de partidas de limpieza acceda a los servicios que presta la MEOP. En esta entrevista fue importante —se destacó— la participación del dirigente de la CGT.

Régimen previsional

En el campo previsional, manifestó Garcetti que el gobierno expresó su decisión de restituir el régimen anterior a los docentes, es decir, 25 años de servicio sin límite de edad y solicitó a los representantes gremiales que actúan en la comisión respectiva, su ayuda para instrumentar esta decisión.

Sobre participación del magisterio en el directorio de la Caja de Jubilaciones, estiman los maestros, que por las opiniones oficiales, no habría tal participación. Y en lo que respecta al salario familiar para los jubilados, expresó Garcetti que no se dio información "y que ha quedado como una inquietud entre las muchas que ya tienen".

Titularidad para enseñanza media

En el tema "titularidad para el personal de enseñanza media", indicó el SUTE que el interventor entregó una copia del anteproyecto elaborado por el gobierno, a los efectos de que el gremio opine, ya que difiere del proyecto presentado por el S.U.T.E. Se cree que estaría terminado para la semana próxima. El proyecto oficial contempla la titularidad de todo el personal docente que se desempeñó hasta el 31 de diciembre de 1974 y los directivos tendrían que rendir concurso. La comisión gremial lo está estudiando.

Además, con respecto a la clasificación de escuelas por zonas, el ministro de Educación —dijo Garcetti— señaló que la semana próxima estaría terminada y se estudiaría cómo instrumentarlo en el presupuesto.

Reclamos

Los dirigentes docentes, durante esa entrevista con el interventor y el ministro —informó el SUTE— reclamaron el pago de los sueldos a suplentes, a lo que el doctor Rodríguez manifestó que de inmediato se iba a ocupar del tema.

También se analizó la Ley de Educación, ante lo cual, el gremio ratificó el proyecto de ley elaborado por los maestros mendocinos y sugirió que se elevara al gobierno nacional. El profesor Olguín respondió —se agregó— que "en todo caso se respetará el federalismo que está vigente".

Por último, los representantes sindicales le preguntaron al doctor Rodríguez si había mantenido conversaciones con otra agrupación gremial docente, como la denominada Asociación Mendocina de Educadores. El interventor respondió —según se informó— que había concedido la audiencia, pero al saber que la entidad no gozaba de personería gremial decidió cancelarla definitivamente.

Finalmente el interventor dijo —concluyó Garcetti sobre esa entrevista— que "cualquiera fuera la decisión del plenario docente, continuaría trabajando en las soluciones para el magisterio".

Motivaciones del paro

Aclaró la comisión directiva del SUTE, que el paro que se cumplió ayer, tuvo como motivaciones fundamentales "la falta de respuestas concretas para los trabajadores de la educación de todo el país, y la falta de operatividad del gobierno provincial en los problemas locales".

En lo que respecta al problema provincial —agregó— las razones son: "rechazo de la política educativa implantada; falta de presupuesto; falta de organización de la repartición escolar; carencia de material y elementos en las escuelas, ya que son proporcionados por las comisiones periescolares, y lo que crea un "estado de abandono y negligencia por parte del poder administrador"; demora en los trabajos administrativos y de todo trámite que debe realizarse en la repartición; falta de operatividad de la Mesa Calificadora de Méritos, de acuerdo con las denuncias formuladas en el plenario del 6; y rechazo por la separación del cargo en ese organismo, de la señora Elsa Rossi de José, que era representante oficial".

Finalmente "por pagos imputuales a remplazantes, jubilados y titulares y carencia de operatividad oficial en general".

El plenario emplazó en 15 días al gobierno en lo que respecta a la clasificación de escuelas por zonas y régimen previsional" se agregó.

Dijo Garcetti que si se produce modificación en el plan de lucha de CTERA, que cumplirá la docencia provincial, el jueves de la semana próxima habrá plenario. Caso contrario —afirmó— éste será convocado, según la marcha de los acontecimientos, por los dirigentes de SUTE.

Con la CGT

Pocos minutos antes de la entrevista con LOS ANDES, la comisión directiva del gremio docente estuvo reunida con dirigentes de la central obrera local. Fue recibida por dirigentes cegetistas encabezados por el subdelegado regional, Ramón López. En la oportunidad —se informó— se interiorizó a la CGT sobre la gestión gremial docente. La central obrera sugirió que se le hiciera llegar un memorial con peticiones y actuaciones, sobre el que se basaría la CGT para pedir las soluciones a los problemas docentes pendientes.

Con el ministro

El ministro de Cultura y Educación, profesor Dardo Salomón Olguín, informó ayer que invitado por el ministerio del ramo en el orden nacional, viajará en las próximas horas a la Capital Federal.

Asistirá a la reunión convocada especialmente para deliberar sobre varios temas vinculados con la educación, en tanto que mañana, a las 9, asistirá a un acto público en el Teatro Nacional Cervantes, donde se anunciarán las nuevas normas jubilatorias y los incrementos salariales dispuestos para el magisterio en todo el ámbito del país.

Le requerimos después si se había dispuesto alguna modificación en el Estatuto del Docente. Respondió que solo se ha reformado el tema que se relaciona con los títulos habilitantes y nada más. De esta forma se posibilitará un mayor puntaje a los docentes para acceder a los cargos, sobre todo en aquellos casos que posean títulos.

Acerca del estado de salud del ministro de Educación de la Nación, doctor Oscar Ivanissevich, declaró no conocer más datos que los publicados por la prensa, pero tenía entendido que se ha recuperado notablemente.

Judiciales inician paro por tiempo indeterminado

Harán una asamblea por la tarde

Hoy los trabajadores judiciales comenzarán un paro de actividades por tiempo indeterminado, como parte de un plan que se cumplió durante toda la semana y que culminaba con la medida a aplicarse hoy. Además se ha convocado a una asamblea general de asociados para las 19, a fin de considerar los últimos acontecimientos registrados en torno de sus demandas.

Hubo en la tarde de ayer una conferencia de prensa en la que estuvieron presentes los siguientes dirigentes: Francisco Hugo Castro, Orlando Jose Vera, Mario Roberto Blanco, Petrona Vedia, Alejandro Crozet, Manuela Agüero de Thomas, Carlos Busso, José Manuel Ayxela, David Isauro Ortiz, Teresa Ramos de Mallmann y Héctor Justo Alvarez.

En primer termino se consignó que los motivos por los cuales se adoptaron las medidas de fuerza fueron el orden económico, haciendo hincapié que desde marzo la justicia federal ha tenido tres aumentos.

Indicaron además que por lo que se lucha, a través de la Federación Judicial Argentina, es por la equiparación de todos los trabajadores judiciales, mediante un instrumento legal que en forma automatica y permanente nivele los sueldos provinciales y nacionales.

El ocho de julio la intervención elevó a Buenos Aires un proyecto de ley con respecto a la cuestión salarial el que fue objeto de reparos por parte de los integrantes de la Asociación Gremial de Empleados del Poder Judicial. En particular se sostenía que no debía emplearse el término "adecuación", ya que el mismo no implicaba necesariamente un reajuste automatico en relación con los sueldos nacionales. También se pedía que dicha norma tuviera vigencia desde abril.

El miércoles, merced a una gestión de la Suprema Corte se entrevistó al ministro de Gobierno, doctor Rafael César Tabanera, quien —según declararon los gremialistas— "prometió mejorar el proyecto en el sentido indicado o peticionado por el gremio, modificación ésta que ya ha sido remitida a Buenos Aires, interpretando de esta manera la inquietud de la asamblea de fecha 1º de agosto, en el sentido de que recono

La inauguración en el Colegio Notarial de Mendoza.

Jornadas del Plan Incremental Odontológico

Ayer, a las 9, en el salón de actos del Colegio Notarial de Mendoza, se llevó a cabo la inauguración de las Jornadas de Normatización y Actualización del Plan Incremental de Odontología Año 1975.

El acto fue iniciado por el doctor Marcelo Cairo, jefe del Departamento de Odontología del Ministerio de Bienestar Social, quien se refirió al proceso de cambio que sufre la odontología actual, a la que recién ahora comienza a dársele la importancia que realmente tiene y que no es un patrimonio exclusivo del odontólogo, sino que en la prevención, deben conformarse verdaderos equipos de salud que velen por la seguridad de los niños escolares, en el caso de los docentes, o de aquellos que viven en zonas marginadas, en el caso de las asistentes sociales.

Posteriormente, hizo uso de la palabra el ministro de Bienestar Social, señor Decio Naranjo, quien manifestó que es necesario aunar esfuerzos de las distintas reparticiones estatales en busca de un mejor nivel de salud de toda la población.

Agregó: "La importancia de la odontología es innegable, y si bien su importancia dentro del cuadro general de salud ha pasado en el tiempo un tanto inadvertida, el Ministerio de Bienestar Social de la Provincia, brindará su apoyo total a fin de que Mendoza sea el bastión que hará que el resto del país despierte en lo que hace a materia odontológica".

A continuación, se pasó a un cuarto intermedio, a fin de organizar los grupos de trabajo.

Durante las jornadas, que finalizarán hoy, a las 19, se desarrollarán los siguientes temas: Normatización administrativa ajustada al Plan Incremental Odontológico Año 1975. Bases psicosociales sobre educación para la salud odontológica; Prevención odontopediátrica y Formación y actualización científico - técnica odontopediátrica.

Beneficencia

IRPI. — Comunicó que ha recibido una corona de caridad donada por el ingeniero Juan Segundo Lelio y señora, en homenaje a la memoria de Eduardo Morón.

Debido a la crisis, la UCIM pide una moratoria general

La Unión Comercial e Industrial de Mendoza señaló en un comunicado la necesidad de que se aplique una moratoria general, ante la difícil situación que afrontan los distintos sectores del quehacer económico nacional. En la declaración, la entidad empresaria traza un amplio análisis del proceso económico, político y social, señalando en primer término que la gravedad de los actuales acontecimientos "se acentúa en cuanto la situación política incide onerosamente sobre la normal marcha de los hechos económicos, tanto por acción, inacción u omisión. Todo el proceso político, aún no descifrado, al que gran parte del país —diríamos la mayoría— asiste como espectador, no por cierto indiferente sino preocupado y vacilante, se refleja forzosamente en una situación de incertidumbre, desconcierto e inquietud, que enerva las fuerzas económicas, las paraliza o las aturde. No existen planes y si existen son a muy corto plazo; el país ve con estupor cómo proliferan las especulaciones de todo tipo y, sumergidos como estamos, en un proceso que acertadamente ha sido llamado de "hiperinflación", no es ya sólo el presente el que nos inquieta, sino aún más el futuro muy próximo y el más lejano, por supuesto".

"Dentro de este contexto —añade el documento— la sociedad y el ciudadano tienen un punto de mira: el Estado y el gobierno que lo representa; la inacción de éste se refleja en aquél. Cuando el gobierno decrece en su normal accionar, toma rumbos azarosos o simplemente deja de actuar con la rapidez y energía necesarias y exigibles a quien detenta los poderes del Estado, el ciudadano se siente intimidado, perturbado, falto de la natural protección de las leyes, aún cuando nominalmente lo esté y su inseguridad es una enfermedad epidérmica fácilmente transmisible, contagiosa y corrosiva".

La nota hace referencia luego a la responsabilidad que cabe a las fuerzas empresarias en la defensa de sus legítimos intereses y a las reservas que posee Mendoza para superar momentos difíciles y construir su progreso.

La función del Estado

Se puntualiza más adelante: "Si la exigencia de un sacrificio colectivo resulta ineludible, mu ho más exigente e ineludible es para el Estado mismo ese sacrificio. No es cuestión de meditar sobre la llamada 'acción social' del Estado. El Estado está además de eso, para promulgar leyes que el país necesita, hacerlas cumplir y defender vidas y bienes de los ciudadanos que lo construyen y del gobierno a quien otorgaron su confianza para administrar los bienes públicos. Este principio elemental no es cumplido. El Estado procede a través de su gobierno a descargar sobre la ciudadanía todo el oneroso peso de su monstruoso aparato administrativo".

A continuación opina: "Pareciera discordante en estos momentos solicitar del Estado que haga decrecer el peso de su carga tributaria. Si lo miramos bajo otro aspecto sería diferente la apreciación. Y no desacertado el hacerlo si se piensa que aquellas energías que el Estado absorbe de la ciudadanía, a través del impuesto y usado éste para simplemente mantener una abundante nómina de empleados, fueran usados por la actividad privada, no tardarían en convertirse en materia redituable, en forjadora de riqueza, en fuente de mayor trabajo y de mayor bienestar.

Se afirma que las empresas "están próximas a la faiencia total, al desborde financiero, a la bancarrota en fin. Habría y las hay, excepciones, pero que no justifican lo general de la regla. Las propias empresas del Estado deben ser alimentadas con los dineros públicos para supervivir y seguir actuando.

"Solicitar entonces una moratoria general no es tan descabellado. El país está necesitando más que de una terapia narcotizante, de una cirugía audaz y curativa. El propio gobernador de la provincia de Buenos Aires no ha trepidado en decir que de qué sirve incrementar las tasas municipales si no hay dinero para pagarlas. De qué sirve, diríamos, incrementar los sueldos si no hay efectivo para hacerles frente. De qué sirve aumentar los servicios si las empresas deben despedir empleados o cerrar sus puertas".

En el tramo final de la declaración, expresa la UCIM: "El Estado tiene en sus manos los medios; tiene los recursos y tiene el poder o debe tenerlo, suficiente para hablar con claridad al país, exigir de todos el sacrificio necesario y que las cargas de ese sacrificio sean distribuidas equitativamente, en la seguridad de que encontrará la más amplia respuesta y un consenso generalizado para que, sin dejar de señalar a los responsables, todos sin excepción aportar esa cuota de sacrificio, sin la cual, tanto como sin un manejo acertado y prudente de los dineros públicos, no podremos salir adelante ni nadie estará dispuesto a ayudarnos".

Se pidió informes sobre despidos y falta de pagos

Directivos de la CGT regional hicieron saber que han enviado una nota a la delegación regional del Ministerio de Trabajo, en la que solicitan se informe sobre diversos aspectos que hacen a incumplimiento de pagos por parte de los sectores patronales y a despidos sin causa.

El texto de la nota —se informó— fue el siguiente: "Tenemos el agrado de dirigirnos al compañero subdelegado regional, a fin de solicitarle quiera tener a bien informar a esta Confederación General del Trabajo sobre los siguientes puntos:

"1º Cantidad de empleados y obreros despedidos sin causa en la jurisdicción de esa regional Mendoza, San Rafael, General Alvear, San Martín y demás zonas rurales de todo el territorio de la provincia.

"2º Cantidad de reducción de jornadas de trabajo que las empresas vienen aplicando como coacción especulativa.

"3º Cantidad de suspensiones de ley producidas que afectan a empleados y obreros.

"4º Cantidad de denuncias, de patronales que se niegan a pagar el convenio o someten coercitivamente al personal a cobrar efectivamente menos y firmar por lo establecido legalmente.

"5º Se estimará que en todos los casos se especifique lo solicitado por: departamento o zona; especialidad o tipo de trabajo; denominación de firmas o empresa; y todo otro tipo de información que ayude a los objetivos propuestos.

"El presente pedido lleva implícito completar y cotejar la encuesta que la CGT está realizando en cada sindicato, a efectos de establecer fehacientemente los índices de los problemas reales por una parte y los ficticios por otra, que evidentemente provocan algunas empresas con el solo afán de maniobra especulativa en defensa de sus mezquinos intereses, en desmedro de los trabajadores y sus familias, abusando de los difíciles momentos económicos porque atraviesa el país. Habiéndose podido detectar que no en pocos casos se debe también a la pretensión de crear un estado de "psicosis social", con bastardas intenciones de llevar a la clase trabajadora a un clima de escepticismo, desorientación y caos, para otras consecuencias que no son precisamente las económicas que se aducen.

"Situación ésta que la central obrera no habrá de tolerar en defensa y salvaguarda de la integridad social y humana de la clase trabajadora y sus hogares, y para lo cual es deseo de esta CGT trabajar mancomunadamente en lo que hace a informaciones y esfuerzos con el Ministerio de Trabajo como ente estatal regulador eficiente de las relaciones obrero-empresarias".

La parapsicología como disciplina universitaria

El auge adquirido en los últimos tiempos por la parapsicología, disciplina que ha sido tomada como objeto de consideración por las más diversas ciencias, motiva esta entrevista al doctor Ladislao Boda, un especialista que exhibe títulos más que suficientes como para proporcionarnos datos interesantes al respecto. Se graduó como doctor en psicología en la capital de su país natal, Hungría. En 1937 asistió en París a un congreso de psicología como delegado de la Universidad de Budapest, de la que egresó. Su tesis doctoral después editada, versó sobre las investigaciones psicológicas de Jung, motivo por el cual el célebre psicólogo y psiquiatra suizo quiso contar con su colaboración y designarlo representante de su escuela en Europa central, lo que fue impedido por la guerra.

Ladislao Boda

Vino posteriormente a Mendoza en 1948 y desde entonces enseñó en la Facultad de Filosofía y Letras de la Universidad de Cuyo, psicología, historia del arte y sánscrito. También en la Escuela Superior de Artes Plásticas de la UNC tuvo a su cargo las cátedras de historia del arte y de filosofía del arte. Hoy es profesor consulto de aquella facultad.

En el curso dictado el año pasado, sobre parapsicología, en la Facultad de Filosofía y Letras, tuvo 250 inscriptos, entre ellos 90 alumnos de la Facultad de Antropología Escolar que rindieron examen de la materia. En la actualidad el doctor Ladislao Boda está escribiendo los últimos capítulos de un libro que se titulará "Introducción a la parapsicología", que incluye las teorías más modernas y contiene todo el aporte de sus propias investigaciones sobre las bases teóricas de la parapsicología.

Nuestra entrevista continuó de esta forma:

—¿Cuál es su opinión acerca del interés manifestado por el público mendocino en cuanto a los problemas metafísicos se refiere?

—Al empezar mis clases de psicología, hace 27 años, ya existía ese interés, porque se trata de un fenómeno mundial. Demostrar el hecho de que la parapsicología es una ciencia sería requirió un esfuerzo tenaz de instrucción académica.

—¿Qué puede usted decirnos sobre la relación de la parapsicología con las ciencias exactas y cuáles son los fenómenos parapsicológicos más comunes?

—La parapsicología como ciencia apenas tiene la edad de cien años, pero los hechos que forman su punto de partida fueron y siguen siendo conocidos y observados desde tiempos inmemoriales. Todos los tiempos, todas las culturas, todas las razas, individuos y grupos de todas las capas sociales, todas las religiones y sectas conocieron los fenómenos de la telepatía, la clarividencia, la previsión del futuro, la levitación, el aura, "el doble", las materializaciones, las curaciones milagrosas, la psicokinesia, el caminar sobre el fuego, el poltergeist (los golpes), etc.

Todos esos fenómenos paranormales pueden presentarse en las circunstancias más inesperadas y en los grados de intensidad más distintos. En algunos individuos parapsicológicamente superdotados, esos fenómenos adquieren carácter excepcional, como en los yoguis hindúes y tibetanos en el Oriente y Douglas Home, Leonore Piper, Gladys Osborne Leonard, Gerard Croiset, etc. en el Occidente.

La cosmovisión de las ciencias exactas en el Occidente rechazaba la investigación imparcial de los fenómenos paranormales hasta hace cuatro decenios, porque intuía que la aceptación de la realidad de esos fenómenos ponía en peligro la estabilidad del monumental edificio que se erigía sobre las bases de esa misma cosmovisión. Sin embargo esa cosmovisión tan celosamente guardada ya está remplazada por una nueva, increíblemente revolucionaria y fructífera imagen y concepto del mundo, gracias a esfuerzos de la física de los últimos setenta años. La física de los "cuantas" de Planck, la teoría de la relatividad de Einstein, la mecánica ondulatoria de Broglie, Schrödinger, la mecánica de matrices de Heisenberg, Dirac, la física nuclear, etc. se vieron obligadas a desprenderse radicalmente del modelo rígido de un mundo de tres dimensiones, de la absoluta vigencia del principio de la causalidad, la conservación de la materia, etc.

—¿Quiénes son los grandes hombres de ciencia que se ocuparon seriamente de los fenómenos parapsicológicos?

—Mencionaremos tan solo algunos del siglo XX: Bergson, Jung, Freud, Einstein, Pauli. Vale la pena citar las palabras de Schopenhauer: "Quien niega la realidad de la telepatía, clarividencia, etc., no es escéptico sino simplemente ignorante".

—¿Con conocimientos tan solo de la física y la psicología, es posible investigar los fenómenos parapsicológicos?

—De ninguna manera. También las matemáticas, la biología, la psicología profunda, la medicina, la historia y la fenomenología de las religiones, la etnología y la arqueología son indispensables para captar lo multifacético y complicado de estos fenómenos.

—¿Desde cuándo se ocupa usted de la parapsicología y cuáles fueron los estudios afines a esa disciplina que ha realizado?

—Me intereso de los fenómenos parapsicológicos desde hace casi seis decenios y mis inquietudes me impulsaron a concentrar mis actividades universitarias, seis años en matemáticas y física, ocho años en psicología y filosofía, otros ocho años en medicina. Además he practicado raja - yoga durante 55 años.

—¿Cómo ve usted el resultado de sus esfuerzos y cuál ha sido la repercusión de todo eso en el ambiente mendocino?

—Aunque teníamos que hacer mucho más, las semillas sembradas en mis clases conferencias y cursos brotaron y crearon un ambiente científicamente más propicio para esa especie de investigaciones. Varios hombres de ciencia se empeñan en aunar sus esfuerzos a fin de satisfacer ese categórico imperativo espiritual que está reclamando una nueva y profunda síntesis del saber humano sobre los problemas más inquietantes de la existencia del hombre.

Organismos civiles y militares montaron un operativo de prevención

Con el fin de coordinar medidas de prevención tendientes a solucionar los inconvenientes que pudiera causar el temporal de nieve que afecta la zona de San Rafael, General Alvear y Malargüe, en el salón de acuerdos de la Gobernación se realizó anoche una reunión de la que participaron, además del interventor federal, doctor Luis María Rodríguez, el comandante de la VIII Brigada de Infantería de Montaña, general Fernando Humberto Santiago; el comandante de la Agrupación Mendoza de Gendarmería Nacional, mayor Héctor Parcellier; el ministro de Bienestar Social, señor Decio Naranjo; el director de Defensa Civil, señor Humberto Cosimano; el director de Municipalidades, señor Dalmiro Rodríguez y el comisionado municipal de General Alvear, señor Aroldo Felizia.

Al término de las deliberaciones, el doctor Rodríguez informó que la Intervención Federal se ha preocupado por la situación existente en el sur de la provincia, y que, a requerimiento del gobierno, las Fuerzas Armadas, como en emergencias similares, dieron una inmediata respuesta consistente en el ofrecimiento de personal y vehículos para facilitar el transporte de personas, medicinas y alimentos.

El interventor agradeció la colaboración de las Fuerzas Armadas, representadas en la reunión por el general Santiago y el mayor Parcellier, y dijo que el montado implica el acopiamiento de alimentos y medicinas para satisfacer las necesidades de los pobladores de la zona sur que se vean en la obligación de abandonar sus hogares. Añadió que ha sido muy valiosa la tarea realizada por el helicóptero de Agua y Energía de la Nación, con el cual —destacó— fueron rescatados tres adolescentes que habían quedado aislados en Canota. Señaló además que unas 30 ó 40 personas que debieron ser evacuadas de sus lugares de residencia se encuentran alojadas en la Municipalidad de General Alvear.

Reiteró, por último, que los organismos militares y civiles están prestos a intervenir de inmediato en cualquier situación de emergencia que pueda producirse.

San Luis

Se habilitará mañana el Sistema Nacional Integrado de la Salud

SAN LUIS. — Mañana se cumplirá en esta ciudad un acto de proyecciones nacionales destinado a modificar fundamentalmente la prestación de los servicios médico - asistenciales en esta provincia.

A las 11.30, quedará en funcionamiento en la provincia el Sistema Nacional Integrado de Salud, proyecto del teniente general Juan Domingo Perón que tiende a proporcionar una medicina igualitaria a todos los habitantes de San Luis, sin que incida en la prestación de la misma la situación económica del paciente.

El acto central será presidido por el gobernador de la Provincia, señor Elías Adre, y por el secretario de Salud Pública de la Nación doctor Florencio Casavilla, que llegará trayendo la representación del gobierno nacional. La ceremonia se cumplirá en el Policlínico Regional con asistencia de los dirigentes sindicales nacionales Cambursano, Peralta y Cisnera, delegados de la CGT nacional ante el Consejo Federal del Sistema Nacional Integrado de Salud. También estará presente el dirigente gremial Otto Calace, secretario general de FATSA, federación que agrupa a los sindicatos de la sanidad argentina. Asistirán también, especialmente invitados por el gobernador, los mandatarios de La Rioja, doctor Carlos Menem; de San Juan, profesor Eloy Camus, y de Catamarca, doctor Hugo Mott, y estarán presentes delegaciones de los gobiernos de Córdoba, La Pampa, Santiago del Estero, Formosa, Salta, Chaco y Tucumán.

De la CGT

La Delegación Regional San Luis de la C.G.T. "se hace un deber expresar su profunda satisfacción por este paso que no significa otra cosa que la iniciación de la concepción justicialista en cuanto a la salud, haciendo realidad el derecho del pueblo a la misma y el rompimiento del esquema de la medicina comercial".

Así se expresan mediante un comunicado de prensa, las autoridades de la C.G.T., regional San Luis, por la puesta en marcha por el gobierno de la Provincia, del Sistema Nacional Integrado de Salud.

Productores hortícolas con el intendente

SAN LUIS. — Productores hortícolas de nuestro medio mantuvieron una reunión con el jefe capitalino, señor José Rafael Dopazo.

La comisión integrada por el director general de Hidráulica, ingeniero Francisco Sánchez Pagano y los técnicos, ingenieros Emilio Bertín y Carlos Guinle; el director general de Comercio, Luis Roberto Cozzolino; el director de Agricultura, ingeniero Julio C. Anconetani y la ingeniera Elsa Dayen, y los productores Antonio Di Pasquales, Carlos W. Calvo, Bernardino Giunta y José Angel Mallea, interiorizaron al intendente sobre las gestiones que se vienen cumpliendo para mejorar las condiciones de comercialización de los productos hortícolas e interesarlo en la búsqueda conjunta de soluciones satisfactorias.

En la reunión se puso especial énfasis en la urgente necesidad de contar con un inmueble o instalaciones adecuadas para la concentración de la producción local, hasta tanto sea puesta en ejecución la infraestructura básica para ese sector prevista en el plan trienal provincial.

Comienzan el 11, cursos de actualización

Un curso de actualización sobre las "Técnicas del estudio dirigido en la escuela primaria" y otro acerca de "La conducción de los aprendizajes en la enseñanza media" comenzarán los primeros días de la semana próxima, y serán dictados en el local de avenida Mitre 602 de esta ciudad.

El lunes, a las 19, será inaugurado el vinculado con el aprendizaje en la enseñanza media. Las clases durarán en total 24 horas, se dictarán los lunes y jueves, de 19 a 20.30 y finalizarán el 18 de setiembre. Tienen por finalidad el desarrollo de los siguientes temas: "Los objetivos del aprendizaje. Su importancia e incidencia en la enseñanza. El profesor de enseñanza media y los principales recursos con que cuenta para conducir el aprendizaje en una escuela moderna. Relación entre objetivos y técnicas utilizadas".

Por otra parte, el martes, a las 18.30, se procederá a iniciar el curso sobre "Técnicas del estudio dirigido en la escuela primaria". Tendrá una duración total de 30 horas y se dictará los martes, miércoles y jueves, de 18.30 a 20. Finalizará el 11 de setiembre. Estas clases están orientadas a brindar al maestro la preparación necesaria para la tarea de seleccionar y utilizar técnicas de estudio dirigido, tales como: Guías de trabajo, subrayado de textos, lectura comprensiva, resúmenes, sinopticos, informes, grupos de discusión y entrevistas.

Ambos ciclos cuentan con las condiciones necesarias para su reconocimiento por el Ministerio de Cultura y Educación de la Provincia, en el que se encuentra con trámite favorable.

La inscripción se recibe, de lunes a sábados, con horario de comercio, en el local Saturno 65 de la Galería Tonsa (entrada por San Juan).

La escala de salarios en la administración

El interventor federal, doctor Luis María Rodríguez, recibió ayer, pasadas las 13, a dirigentes de la Asociación Trabajadores del Estado —ATE— encabezados por el secretario general, señor Roberto Miranda, a quien acompañaban el secretario de previsión social, señor Oscar Zamorano y el secretario de finanzas, señor Lisandro Alfaro.

Informaron a requerimiento de los periodistas, en antesalas del despacho oficial, que concurrían a solicitar al interventor que se dicte por parte del Gobierno Provincial un decreto similar al emitido por el Gobierno Federal, sobre la escala salarial nacional, que sea de aplicación para todos los empleados de la administración pública provincial y municipal.

Con relación a la diferencia de clases existente en los escalafones nacional y provincial, indicó que del 1º al 24 correspondían a cargos de empleados, en tanto que del 25 en adelante pertenece a la jerarquía de funcionarios, por lo que la Intervención está en condiciones de fijar los incrementos que estime convenientes, dijeron. Esta inquietud, agregaron, se dejó en acta de la Comisión Política Salarial que funciona en el ámbito provincial.

Este tema será considerado oportunamente por las autoridades, según se informó con posterioridad.

Habrá festival mañana en apoyo a los niños

La rama femenina del Movimiento Justicialista ha invitado al pueblo de Mendoza al festival artístico que en adhesión al operativo "Los únicos privilegiados son los niños", se realizará mañana a las 21, en Teatro Independencia y en el que actuará el conocido ballet de la señora Jesús Vera Areñas. Además se proyectará el audio visual perteneciente al Centro de Comunicaciones Sociales para la Comunidad Organizada. El precio de la entrada al festival es de $ 10 ley.

Autorizan la liberación de alicuotas de vinos

Las empresas vitivinícolas estatales y privadas con bocas de expendio, propias o que vendan a fraccionadores habituales, podrán liberar al consumo este mes la parte de las alicuotas de julio del 75, de vinos de producción propia o adquiridos y registrados como tales en el Instituto de Vitivinicultura. Así expresa una resolución de la Secretaría de Comercio de la Nación en la que se establece además, que las alicuotas serán determinadas de acuerdo a las disposiciones contenidas en la ley de prorrateo para los vinos de la vendimia de 1974.

Se dispone asimismo que el Instituto Nacional de Vitivinicultura se encargue de la aplicación de la medida y del control de su cumplimiento. Las infracciones a esta resolución —se advierte— serán sancionadas conforme a lo previsto en las leyes 20680 y 20737.

En los fundamentos de la resolución se señala que durante el mes de julio no se ha podido despachar normalmente vinos a las zonas de consumo lo que ha provocado un incremento de stocks en los centros de producción y consecuentemente un virtual desabastecimiento en aquellas. Ello en razón de la paralización de actividades de la industria por problemas suscitados con el personal de la Dirección Impositiva que adoptó oportunamente, medidas de fuerza. Se destaca asimismo que para asegurar el normal desarrollo de la comercialización se ha dispuesto esta medida que tiene carácter excepcional.

Políticas

Movimiento Social Federalista

Acto recordatorio. — Con motivo de cumplirse hoy el tercer aniversario del fallecimiento del doctor Rafael Néstor Lencina, el Movimiento Social Federalista (Lencinista) ofrecerá una misa recordatoria en la capilla del Cementerio de la Capital, que oficiará el padre Lucindo Beltrame, a efectuarse a las 18. Acto seguido se hará una ofrenda floral en el mausoleo que guarda sus restos y hará uso de la palabra el presidente del movimiento, señor Domingo Gervasio.

Movimiento Nacional Justicialista

Asamblea en Godoy Cruz. — Convocada por 23 unidades básicas se llevará a cabo mañana a las 16 una asamblea del Movimiento Nacional Justicialista del departamento. Se realizará en el local de la Sociedad Italiana "Cristóforo Colombo" —Antonio Tomba 246, de Godoy Cruz—.

Se cumplirá el siguiente programa: Himno Nacional, marcha "Los muchachos peronistas" y un minuto de silencio; asistencia de unidades básicas y de dirigentes invitados; informe de las unidades básicas que convocan sobre lo actuado hasta la fecha; bases para la unidad peronista en el departamento.

Actuarán como miembros plenarios, con voz y voto, las unidades básicas presentes. Será requisito imprescindible presentar la invitación.

Mesa de Unidad Peronista de Capital. — Las unidades básicas de Capital, realizarán mañana, a las 16, en San Lorenzo 643, sede del Partido Justicialista, una reunión para tratar la formación de la "Mesa de Unidad Peronista de Capital", y analizar la situación actual y fijar con claridad el futuro accionar de las unidades básicas de Capital.

Aplicó multas la comuna capitalina

Funcionarios de la Municipalidad de la Capital informaron que se aplicaron diferentes multas a comerciantes que poseían para la venta alimentos no aptos para el consumo.

Los sancionados son: Enrique Iaconi, despensa ubicada en Pueyrredón 202, multa de 300 pesos; Nicolás Rizzutto, despensa en Juan B. Justo 521, $ 200; Josefa Fernández, almacén en Juan B. Justo 98, $ 200; Ricardo P. Pérez, panadería en Ituzaingó 2677, $ 200; Dora Aroz de Boromei, mercadito en Paso de los Andes 1500, $ 200; Francisco Prada, mercadito en Jujuy 399, $ 200; Pedro José Elola, reparto de leche, $ 5.000; Alberto Sosa, restaurante y parrilla en Emilio Civit 277, $ 200; Palomas y Cía. S.A.C.I., depósito de productos lácteos en Montecaseros 1610, $ 1.000; Bernardo Campau Adrover, panadería en Videla Correa 276, $ 300; Wallil Saieg, despensa en Rioja 2071, pesos 200; Benjamín Pakula, panadería en Mitre 2949, $ 300; Ricardo Isuani, autoservicio en Videla Correa 300, $ 200; CODIQUEA, venta de quesos, San Juan 520, $ 1.000; y Angela Nemes de Loza, venta de frutas y carnes, en Videla Correa 300, $ 200.

Partida para institutos privados

Oficialmente se informó que la Contaduría General de la Provincia ha sido autorizada a depositar a favor de la Dirección General de Escuelas, la suma de hasta $5.200.000, con destino a atender la partida de subsidios para equiparación de remuneraciones del personal docente, ley 2626, de los institutos privados de enseñanza que funcionan en la provincia.

CRONICA POLICIAL

Eduardo Francisco Catulo, el autor de las sustracciones y Mario Raolín Gelbers, la persona que adquiría los elementos malhabidos.

Detienen al autor de varias sustracciones

Reiteradas sustracciones cometidas en oficinas de la Municipalidad de la Capital, motivaron que el titular de esa comuna radicara denuncia ante la policía. Efectivos de la Brigada de Investigaciones — Robos y Hurtos— iniciaron las averiguaciones del caso y se logró la aprehensión del ciudadano Eduardo Francisco Catulo, argentino, mayor de edad, domiciliado en Salta 1423, piso 2º, departamento B de ciudad, empleado del municipio, a quien se sindica como el autor de los hechos delictivos.

En un allanamiento efectuado en la casa de Catulo se secuestraron cuatro equipos para fútbol, compuestos por pantalón, medias y zapatillas de goma, papeles para escritura a maquina, borradores, cuadernos, tinteros, lapiceras, abrochadores, ganchos, alfileres carbónicos, cintas para máquina de escribir, cinta adhesiva, lamparas eléctricas, sacapuntas, tijeras y otros elementos por valor de 20.000 pesos ley.

Se determino además que Catulo fue el responsable de la sustracción de una máquina de sumar, estetoscopios y tensiómetros, los que vendió en el negocio de compra y venta de propiedad del ciudadano Mario Raolín Gelbers, argentino, mayor de edad, domiciliado en Remedios de Escalada de San Martín 1945, de ciudad. Este individuo también fue detenido.

De acuerdo a la información oficial al respecto, resultaron damnificadas las siguientes dependencias municipales: dirección de cultura, de planeamiento y desarrollo de la comunidad y contabilidad.

A Catulo se le instruye sumario de prevención por hurtos reiterados y defraudación; a Raolín se le imputa el delito de encubrimiento.

Bombero sufrió principio de intoxicación

Un bombero voluntario, que trabajaba en la extinción de un siniestro, sufrió principios de intoxicación y debió ser hospitalizado.

Miguel Alberto Núñez, argentino, mayor de edad, perteneciente al cuerpo de Bomberos Voluntarios de Palmira, resultó afectado por el monóxido de carbono en momentos en que junto a una dotación combatía un siniestro, originado en un galpón del carril San Pedro, o la altura del kilometro 7.

La víctima fue asistida en el Hospital Regional de San Martín, donde quedó internada.

Cuatro heridos en un accidente de tránsito

Cuatro heridos es el saldo de un accidente ocurrido anteayer en calle San Martín, de Luján de Cuyo.

A las 22.30 del día indicado, el ómnibus Mercedes Benz que conducía el ciudadano Luis Sarmiento, argentino, mayor de edad, rozo la rama de un árbol ubicado en la referida arteria, frente al numero 5.300.

Como consecuencia del impacto, resultaron lesionados los siguientes pasajeros: Francisco Chiaramonte, argentino, mayor domiciliado en Dorrego 625 de Guaymallén, quien sufrió escoriaciones en el cuero cabelludo, tramatismo de cráneo, hematoma clavicular y dorso derecho; Francisco Regule, también argentino, mayor, e idéntico, domicilio que el anterior, el que sufrió escoriaciones en cara y mano derecha; Lizardo Alvarez, argentino, mayor, residente en Manzana L, casa 1ª del Barrio SOEVA, de Godoy Cruz, con escoriaciones en el codo derecho y el ciudadano César Avila, que vive en manzana, A, casa 25 del barrio antes mencionado.

El chofer del ómnibus resultó con escoriaciones en ambas manos y herida cortantes en la región frontal y parietal derecho y traumatismo de cráneo. Quedó internado en el Hospital Español, nosocomio donde el resto de los accidentados recibieron asistencia médica.

Capturan a dos delincuentes en Guaymallén

Dos ladrones fueron sorprendidos en el interior de un inmueble por la propietaria de la vivienda y escaparon, pero poco después fueron detenidos por la policía.

El hecho ocurrió en Guaymallén. La señorita Noemi Violeta Salatino, argentina, mayor de edad, domiciliada en Victoria 655, del referido departamento, retornó a su domicilio a las 0.50 de anteayer. No bien ingresó a la casa advirtió la presencia de los desconocidos, quienes al verla se dieron a la fuga.

Alertados efectivos de la seccional 9ª de Policía, se montó un rápido operativo que culminó con la detención de Manuel Ayuca Aguilar y Sabino Aguino ambos bolivianos, mayores de edad, residentes en Fátima sin número de Rodeo de la Cruz.

Los dos sujetos fueron reconocidos por la señorita Salatino. A ambos se les instruye ahora sumario en averiguación del delito de hurto agravado en el grado de tentativa.

COOPERATIVA
Vitivinifrutícola - Olivícola
"EL LIBERTADOR" Ltda.

NUESTRO FERVIENTE ANHELO DE PLENOS EXITOS AL BANCO DE MENDOZA EN SUS NUEVAS INSTALACIONES

AV. MITRE 85 - JUNIN - MENDOZA
TELEFONO 64

CONVOCATORIA

LUJAN DE CUYO, Mendoza, julio 21 de 1975

En cumplimiento de lo dispuesto por el art. 31º del Estatuto Social el Consejo de Administración de la **COOPERATIVA DE VIVIENDA "13 DE DICIEMBRE LTDA." DE MENDOZA,** convoca a asociados a Asamblea General Extraordinaria que se realizará el día 10 de agosto de 1975 a las 9 horas en el local de la Sociedad Italiana de Luján de Cuyo, ubicada en calle Balcarse Nº 345 de Luján de Cuyo, Mendoza, con el objeto de considerar el siguiente:

ORDEN DEL DIA

1º) **Designación de dos socios, para que en representación de la asamblea, aprueben y firmen el acta respectiva, juntamente con el presidente y secretario.**

2º) **Informe del Consejo de Administración sobre lo actuado a la fecha.**

3º) **Propuesta y aprobación de pago total del saldo adeudado al señor Abdon Zgaib por compra de terreno del 2º barrio y posibilidad de iniciación de obras de urbanización.**

4º) **Informe y resolución del estado económico-financiero de la cooperativa.**

5º) **Aprobación compra de máquina de contabilidad.**

6º) **Autorización construcción edificio propio.**

7º) **Autorización gestión construcción de escuela primaria en terreno de nuestro primer barrio.**

Nota: "La Asamblea se realizará válidamente, sea cual fuere el número de asistentes, una hora después de la fijada en la convocatoria, si antes no se hubiere reunido la mitad más uno de los asociados". Art. 33º del Estatuto Social.

8 8 F 8134 3 8 8

Departamentales

Godoy Cruz

Equipos de la Comuna efectuarán numerosos trabajos.

Tareas de saneamiento realiza la Municipalidad

GODOY CRUZ. — Continúa la Municipalidad de Godoy Cruz, las tareas de saneamiento en los distintos barrios del departamento, que incluyen la "cruzada de saneamiento".

En ella participan coordinadamente las distintas áreas del quehacer municipal, bajo la supervisión de las secretarías de Gobierno y Obras Públicas. La Secretaría de Gobierno estará supervisada por su titular Ricardo Rubén Dante Lilloy y la de Obras Públicas por Domingo Godoy. El programa de la cruzada, ha dividido el departamento en 22 zonas. El programa no excluye la realización de las tareas de limpieza y mantenimiento que habitualmente se realizan. La ejecución de los trabajos son desarrollados bajo la supervisión de personal técnico y con el siguiente personal: 6 inspectores, 2 médicos, palas cargadoras, motoniveladoras y 3 camiones para el transporte de basuras. El programa a realizar en cada zona es coordinado con las organizaciones vecinales del barrio que elevan las tareas que prontamente requieren la zona. De ellas se realizan los factibles de ejecutar de comisiones para obras básicas de saneamiento, como son las redes de agua o cloacas.

Zonas concluidas

La zona Nº 1 de la cruzada, ya concluída, comprendió los barrios Calise, Villa Lidia y Flor de Cuyo. Allí se desarrollaron las siguientes tareas: Dirección de Servicios Municipales, realizó la limpieza de cunetas en una extensión de 20 kilómetros y el desmonte y limpieza de 18 baldíos. Se realizó el arreglo de 10 cruces de calles y se realizaron 560 metros de nuevas cunetas. Se retiraron 100 toneladas de residuos provenientes de la limpieza de los fondos de las viviendas.

La Dirección de Saneamiento y Fiscalización Sanitaria efectuó el control bromatológico de alimentos en 46 comercios; se inspeccionaron 8 talleres y se aplicaron 16 partes de aguas servidas. Se realizó la desrratización en 10 baldíos y vías del ferrocarril. Se hizo la distribución de 300 dosis de raticidas con carácter gratuitos en las viviendas. También se efectuó la desinfección en 200 viviendas.

Durante el operativo fueron vacunados 250 canes, y se capturaron 17 canes vagabundos. Se realizó control de gases y niveles sonoros en los medios de transporte, se controlaron 335 vehículos, realizándose 31 actas de infracción. Estas tareas se han efectuado con la colaboración de la subsecretaría de Salud Pública y la División de Tránsito.

Centro de Salud

Se dictaron charlas de educación sanitaria en las escuelas Nº 62 General Mosconi, provincia de Misiones y en la Escuela Nacional 111 para los alumnos de los últimos cursos y para los clubes de madres sobre los siguientes temas: enfermedad de chagas, higiene de la alimentación, alimentación escolar, educación sexual, enfermedades más comunes en las mujeres y cáncer de mamas.

Obras privadas

Se efectuó el control de obras privadas en ejecución, lotes clandestinos, cierres de baldíos etc.

Al finalizar la cruzada en la zona se organizó una reunión con las organizaciones vecinales en el club Obras Sanitarias, donde asistió el comisionado municipal, doctor Aurelio Sosa y los secretarios, Rubén Lilloy y Domingo Godoy, de Gobierno y Obras Públicas respectivamente. En la oportunidad se evaluaron las peticiones de los vecinos. Las autoridades municipales explicaron las motivaciones de la cruzada de saneamiento.

Lavalle

El domingo se festejará el Día del Niño

LAVALLE. — La Municipalidad, a través de la Dirección de Recreación y Deportes, prepara la realización de los festejos del Día del Niño, para el domingo próximo.

Los actos tendrán lugar en el parque municipal, ubicado en San Martín y Remedios de Escalada, de la villa cabecera, donde podrán concurrir los niños del departamento.

Con tal motivo se ha contratado la actuación del mago Cu-Man-Chi, que presentará una serie de personajes por medio de los cuales se tratará de lograr la participación activa de los agasajados.

La hora de iniciación está prevista para las 9.30, cuando se iniciará la concentración en el parque municipal; a las 10, juegos infantiles y presentación de números artísticos de las escuelas primarias; 11.50, "almuerzo a la canasta", con reparto de bebidas y golosinas, y desde las 13, actuación del mago.

Teatro de títeres

LAVALLE. — La Municipalidad anunció que se encuentra abierta la inscripción para participar de un curso de teatro de títeres, que se dictará a partir del 15 del actual. Estará auspiciada por la comuna y la dirección de Acción Cultural de la Provincia y tendrá lugar los martes y jueves, de 18 a 20, en el edificio comunal. Las clases estarán a cargo de los profesores Miguel Antonio March y Wally Paredi de March. Los interesados en participar deberán concurrir los días hábiles de 8 a 13 a la Municipalidad. La edad mínima establecida para el curso es de 15 años.

Las Heras

Donación de útiles a una escuela

LAS HERAS — Funcionarios del Banco de Mendoza hicieron entrega de útiles escolares a la escuela "Patricios" de este departamento.

Asistieron al acto personal directivo del establecimiento, la comisión de madres y miembros de la cooperadora escolar. En representación de la entidad crediticia, concurrieron el gerente de la sucursal Las Heras, Antonio Llaver.

En el transcurso de la ceremonia, la directora de la escuela agradeció la donación del Banco de Mendoza, destacando la permanente colaboración de la institución con los establecimientos escolares de escasos recursos económicos.

Guaymallén

Adquisición de predios y aceptación de otros

GUAYMALLEN. — Por decreto, la Municipalidad adquirió a la señora María Fernández de Miner, terrenos de 135,45 metros cuadrados para ensanche de calle Espejo de Dorrego, en $ 16.254. Esta suma se abonará al contado en el momento de la escrituración. La dirección de Planificación efectuará el prorrateo por mejoras, que efectivizarán los propietarios de los inmuebles beneficiados por el ensanche.

Por otra parte, aceptó la comuna sin cargo alguno para ella, predios para calles, ensanches, ochavas y espacios verdes, que donara la señora Josefa Calderone de Favaro, pertenecientes al loteo realizado en Jesús Nazareno. Los terrenos constan, en el orden y destino indicados, de 1 hectárea 9.065, m2.; 1.162 m2.; 62,92 m2. y 3.763,50 m2.

También aceptó la donación sin cargo de los espacios para calles, ochavas y sitios verdes del fraccionamiento efectuada por el Círculo de Oficiales de la Policía de Mendoza —entidad que hizo esa donación—, en Dorrego. De esa forma, se legaliza la posesión de los terrenos, que se encontraban habilitados al servicio público sin cumplir el requisito de transferencia a la Municipalidad.

Para regularizar el trazado urbano de un importante sector del departamento, la Municipalidad aceptó la donación sin cargo de un terreno de 177,69 m2., formulada por el señor Victorio José Busso para ensanche de calle Lamadrid, en Dorrego. Como consecuencia se dio por terminado el juicio seguido por la comuna contra el donante, por la suma de pesos 5.655,03. La dirección de Planificación realizará el prorrateo por mejoras, que efectivizarán los titulares de dominio beneficiados con el ensanche de esa arteria.

Mediante el instrumento legal correspondiente, dispuso la Municipalidad la aceptación sin cargo, de la donación de un terreno de 45 m2. efectuada por el señor Domingo Lanzilotta para ensanche de calle Manuel A. Sáez a la altura del Nº 1503, de Pedro Molina.

Finalmente, y para normalizar el aspecto legal de terrenos que desde la fecha del loteo estaban habilitados al servicio público sin que se cumpliera el requisito de transferencia al municipio, la comuna ha aceptado sin cargo alguno, los espacios de terrenos destinados a calle y ochavas del fraccionamiento realizado por la señora Angela Sabatini Bocia de Daldi, en Dorrego.

Aprobaron el presupuesto de la Comuna

GUAYMALLEN. — Por decreto de la Intervención Federal, ha sido aprobado el presupuesto de gastos y recursos para el ejercicio 1975, oportunamente elevado por la municipalidad.

El monto total asciende a la suma de pesos 77.678.102. El comisionado municipal, Matías Ramírez deberá dictar el decreto pertinente con la transcripción del texto completo del presupuesto.

Se efectúa un programa de forestación en una vasta zona departamental

GUAYMALLEN. — Informó la Municipalidad que la Dirección de Servicios Públicos tiene en ejecución la tarea de forestación y reforestación en todo el ámbito departamental. Ha repuesto totalmente el arbolado de los barrios 4 de Enero y Santa Ana, este último en el primero, segundo y tercer sectores; Pécora y parte de Capilla del Rosario, de Villa Nueva; barrio Oficiales de la Policía de Mendoza, en Dorrego, y Santa Bernardita, que corresponde al segundo sector de Unimev. Con posterioridad, proseguirá en los barrios Vallone y Minotto, y Ravaudo, de Villa Nueva; Don Bosco de Pedro Molina y todos los sectores de Rodeo de la Cruz, Pedro Molina, San José y Dorrego.

El nuevo sistema de forestación adoptado asegura al máximo la eficiencia en la labor. Se estima que el mayor éxito radica en el interés que el vecindario observe en cuidar su propio arbolado. Hasta el momento se llevan plantados 1.206 ejemplares y en total se ha previsto colocar más de 6.200, incluidos los que se entregan en venta para forestación pública.

Por otra parte continúa la venta de plantas. Para ello deben iniciarse trámites ante la Dirección de Servicios Públicos, teléfono 260418.

Concesiones de nichos

GUAYMALLEN. — La Comuna informó que de conformidad con el artículo 191 de la ordenanza general vigente, todos los poseedores de nichos a 20 años, podrán adquirirlos a perpetuidad abonando un derecho de $ 3.000 (tres mil pesos ley).

Los interesados pueden concurrir a Oficina de Defunciones, dependiente de Rentas Generales, en el salón central de la Municipalidad.

Zona Este

Santa Rosa

Una insólita medida acerca de los actos de Santa Rosa de Lima

SANTA ROSA — Es de público conocimiento el entredicho existente entre la Comuna y la comisión organizadora de los festejos patronales de Santa Rosa de Lima. En realidad, a instancias del Municipio se formó otra comisión y ello dio lugar a una serie de comunicados que transcribió LOS ANDES en su oportunidad.

Según trascendió el cura párroco, padre Tulio Pusterla, asesor de la comisión y el presidente y secretario de ésta, envió una nota al comisionado en la que se señala, entre otras las siguientes disposiciones "No realizar la novena de Santa Rosa de Lima. Cerrar o clausurar las puertas del templo donde se venera la santa patrona. No sacar la imagen de la virgen el 30 de agosto, día del festejo patronal, en ocasión de la tradicional procesión".

Instauran una guardia médica permanente

SANTA ROSA. — La Subsecretaría de Salud Pública informó que funciona un servicio de guardia permanente en el Centro de Salud Nº 72.

Está a cargo de un matrimonio de médicos, que residirán en el Centro. Se completa de esta forma el plantel de profesionales del departamento integrado por los médicos Juan Cuetos, Irma Tosi de Cuetos, Jorge Luis Brisoli, Víctor Visciglia, Julio Dulong y Santiago Teruel.

Palmira

Día del Niño en Palmira

PALMIRA. — La unidad básica "Evita Capitana" del Partido Justicialista de esta ciudad celebrará mañana el Día del Niño.

El programa de actos, a realizarse a partir de las 15, prevé la concentración de niños en los alrededores de la plaza "Eva Perón", colocación de una ofrenda floral frente al busto de Eva Perón; chocolate para los niños asistentes y festival artístico y distribución de golosinas.

San Martín

Notas sociales

Bodas de plata.— SAN MARTIN. — Con motivo de cumplir sus bodas de plata el matrimonio integrado por Bernabé Homola Rainer y Olga Teodosa Salas Pujadas de Homola, en la iglesia Nuestra Señora del Carmen será oficiada una misa en acción de gracias el sábado a las 18.

En un barrio cortarán la electricidad

Mañana será suspendido el servicio eléctrico en forma total en el barrio "San Pedro", entre las 8.30 y las 13.30.

La medida ha sido adoptada por Agua y Energía ya que durante ese lapso, los operarios de la empresa realizarán mejoras en las instalaciones.

Reunión en la Federación de uniones vecinales

SAN MARTIN. — Hoy a partir de las 20.30, en la sede del gimnasio del Barrio San Pedro se reunirán integrantes de la Federación de Uniones Vecinales del Este (FUVE), a fin de estudiar la elaboración de los estatutos que regirán a la institución.

Por otra parte, la comisión provisoria resolvió autorizar al miembro de la Federación, José María Mesa para que reciba las inquietudes de las uniones vecinales de la ciudad de Palmira.

Agasajo a niños

SAN MARTIN. — La Confederación General del Trabajo (regional San Martín), agasajó a unos 3.500 pequeños con motivo de la celebración del Día del Niño.

Durante la jornada, los chicos presenciaron números artísticos, recibieron golosinas y otros presentes, y participaron de un chocolate en la comuna de esta ciudad.

Los dirigentes gremiales locales repartieron juguetes, por otra parte, en los hospitales de San Martín y en el Saporiti, de Rivadavia. Los organizadores de los festejos agradecieron la colaboración recibida de la municipalidad, las casas de comercio, la comisión femenina del Centro de Empleados de Comercio y de LV 10, emisora del Este.

San Rafael

Agasajaron entidades a los niños en su día

SAN RAFAEL. — Fueron obsequiados los niños del Instituto "25 de Mayo", dependiente de la Dirección Provincial del Menor, por el Club de Leones de San Rafael, con motivo de la celebración del Día del Niño.

Una delegación de la entidad integrada por el presidente, señor Luis Mur y los vicepresidentes, Orlando Giordano y Martín Fernández y acompañado de las señoras Esther E. de Mur, Elida R. de Giordano, Elena D. de Fernández, Lydia F. de Grillo y Rosario F. L. de Viñuela, concurrieron al lugar donde hicieron entrega a las autoridades del establecimiento, de una buena cantidad de golosinas, gaseosas, revistas y otros elementos para ser obsequiados a los niños allí internos.

Se ha previsto también, para la presente semana, una visita al Centro Materno Infantil del Hospital "Teodoro J. Schestakow", para hacer entrega de una cantidad de sábanas de cuna, pañales, baberos y escarpines que están siendo confeccionados por el Comité de Damas de la entidad. También a breve plazo se habrá de proceder a la entrega de una incubadora que ya ha sido adquirida y que habrá de ser recibida en los próximos días.

Cámara Junior

Con todo éxito se cumplió la visita de los juniors de San Rafael al Instituto "25 de Mayo". Una nutrida delegación, integrada por funcionarios nacionales y del capítulo local, acompañados de sus esposas e hijos, se trasladaron a la Villa 25 de Mayo donde ofrecieron a los niños internos, la obra de teatro infantil "La familia Bochinchón", dirigidos por Norma G. de Greco. Se realizaron luego, distintos juegos infantiles y se efectuó el reparto de golosinas, revistas, juguetes y finalmente fue servido un chocolate con tortas y masas preparado por las damas del capítulo.

Miembros del Interact de San Rafael, acompañados de su presidente, Ariel Tenutta, visitaron el domingo el Instituto del Menor de la Villa 25 de Mayo, obsequiando a los niños allí internados con un lote de juguetes y revistas.

Interact Club

Por medio de una nota, su titular, doctor Jorge Ba... ha hecho público su agradecimiento a todas aquellas entidades y empresas que han colaborado haciendo posible la realización de los festejos con que se celebró el Día del Niño.

Municipales

Dirección de Coordinación y Desarrollo. — Deberán concurrir a la oficina de Servicios Sociales de la Municipalidad, las siguientes personas: Eladio Miranda Martínez, Nievas Tastaca, Valentina G. de Ferreyra, Inés V. de Soriano, Florencio Gorri, Nélida García de Merlo, Fidelina Pacheco de Martínez, Miriam Griselda Salinas, Mario Aravena, Nilda de Miran, Rosa Ana Ovejero, Teodora Ramos, María América Tobio de Domínguez y Elcira Lara. Estos deberán presentarse con sus documentos personales y los de su grupo familiar.

Advertencia a propietarios de canes. — El Centro Antirrábico Municipal ha informado a los vecinos que se ha puesto en funcionamiento el carro perrera, con el que se procederá a la captura de todo perro que se encuentre suelto en la vía pública y no haya sido patentado y vacunado contra la rabia. Los animales capturados no serán restituidos a sus dueños hasta tanto no se cumpla con ese requisito. La vacunación de canes se realiza diariamente de 7 a 19, en el Centro Antirrábico Municipal, en calle Belgrano 273.

Se iniciarán cursos de cultura hispánica

SAN RAFAEL. — Mañana a las 15, en el Instituto Superior del Profesorado del Carmen se iniciarán los Cursos Hispánicos 1975, que organiza el Instituto de Cultura Hispánica de San Rafael.

En la oportunidad dejará inaugurados los estudios hispánicos del año actual la vicepresidenta del Instituto de Cultura Hispánica, señora Rosa R. de Lúquez. Seguidamente iniciará la cátedra de Literatura Española con un análisis de la vida y obra de Antonio Machado, en el centenario de su nacimiento, la profesora Francisca G. O. de Ballarini y, en Historia de América, disertará la profesora Martha L. de Herrera, sobre "Indianismo e Hispanidad".

El curso continuará con una interesante programación, el 16, en que, en la cátedra de Literatura Hispanoamericana, la profesora Mabel Anchelergues se referirá al "Mundo y trasmundo", del novelista uruguayo Juan Carlos Onetti y la profesora Sandra Mauleón Castillo, desarrollará el tema "El Romanticismo en América".

El 23, disertará sobre "Existencialismo, dimensión y trascendencia de esta doctrina filosófica contemporánea", la profesora María Luisa Q. de Bastida y sobre: "Literatura indígena americana precolombina —el popol vuh— La poesía maya y quiche", hablará la doctora Dolly Lucero.

El 30 disertará sobre "La narrativa hispanoamericana a partir de la década del 40 - Miguel Angel Asturias "El señor Presidente" la profesora Griselda A. G. de Gagliardia y luego en Arte hablará la doctora Delia V. de Piccone.

Disertarán hoy sobre el precio de minerales

SAN RAFAEL. — En la ... mara de Comercio, Indu... y Agricultura disertará ho... las 18, el doctor Oscar H. ... na, agente a cargo de la A... cia de Promoción Minera ... Malargüe, sobre precios de ... minerales que compra la A... cia y la asistencia técnica ... brinda. Se ha invitado a ... currir a todos los mineros ... empresarios de la zona.

Forestación

Por su parte, mañana a ... 10, en la sede de la Cá... ofrecerá una conferencia a ... go del contador Orlando ... Giordano y de los ingenie... agrónomos Orlando Jorge ... tro y Edo Frascinelli, refe... te a: "Interés regional, be... cios fiscales y créditos pre... cionales para la forestac... Dada la importancia que re... te el tema para el medio ... especial para los agricult... se ha invitado a los mismos ... demás interesados a concu... a la disertación.

Valle de Uco

Tunuyán

Competencias ciclísticas infantiles.

Día del Niño

TUNUYAN. — Con motivo de celebrarse el "Día del Niño", la Municipalidad local realizó distintos actos de agasajo a los pequeños. El acto central se cumplió en dependencias del Gimnasio Municipal, sirviéndose a los niños chocolate con masas. En forma simultánea se les obsequió con juguetes y golosinas. Posteriormente se cumplieron competencias infantiles y juegos de destreza. En forma paralela, y con el mismo objeto hubo actos similares en los distritos Villa Seca, Los Sauces, Vista Flores, Colonia Las Rosas, ... Dardaes y Campo Los Andes.

Al acto cumplido en el Gi... nasio Municipal concurrieron ... comisionada municipal seño... ta María Olga Said; el secre... tario general Domingo A. ... drá y otras autoridades co... nales. También las delega... nes de damas concurrieron ... la sala de Pediatría del hos... tal "Carlos Ponce" para ... sequiar juguetes y golosinas ... los niños internados. Lo mi... pio hicieron en la guardería ... fantil "Rosario Sansano de ... rro".

MF MASSEY-FERGUSON

Bulldozer sobre orugas MF500

OTROS MODELOS: MF 400-MF 600-MF 700 desde 98 hasta 180 H.P. y POWER SHIFT EN TRACTORES VIALES: MF 1078 - MF 1098 HASTA 100 H.P.

SAMIT

HORMI SUELO ingeniería

9 de Julio 2129 - Tel. 253772 - Mendoza

huarpe

Azufre en Barritas

1ra. Calidad - Amarillo - GIGANTE

Importante Fábrica vende a: Farmacias, Droguerías, Almacenes por mayor, etc. Cajas 100 unidades.

POR 100 CAJAS $ 5.900

Cantidad mínima - Sin flete

POR 300 CAJAS $ 5.700

POR 500 CAJAS $ 5.500

POR MAYOR CANTIDAD CONSULTAR PRECIO

Enviamos en el acto contra orden de compra debidamente sellada y firmada y un 10% de adelanto de la compra total.

En contrareembolso indicar Empresa Transporte, cheques, a: SANAZUFRE "no a la orden" en carta certificada. Olaavarría 2230 - Villa Celina - Matanza, BUENOS AIRES

Somos proveedores de L.E.F.A., Codal, Dielo, Cofalu, Etc., con 7 marcas en el mercado

8|8|F|81336|8|8

Lleve a su casa LA DIFUNTA CORREA

De Lucy Campbell

Un historia verdadera con fotos exclusivas de la película.

Consígala en kioskos y librerías.

Editora del Paraná

Sindicato de Luz y Fuerza Mza.

Los Cuerpos Orgánicos de nuestro Sindicato y la Comisión nombrada por la Asamblea General Extraordinaria del día 1/8/75, se dirigen a la opinión pública en general, con la responsabilidad, unidad y disciplina que siempre ha mantenido nuestro Gremio a fin de fijar su posición ante el creciente costo de la vida que determinó que las cláusulas económicas otorgadas por paritaria resultaran exiguas y fueran rechazadas unánimemente.

Concientes que los trabajadores no somos los culpables de la situación creada, pero sí los que sufrimos el mayor impacto de este golpe económico alentado por los intereses siempre conocidos y nunca perjudicados, determinamos las siguientes medidas, cuyo cumplimiento inmediato solicitamos como principio de solución:

1º — Congelación de precios al 31/5/75 y control de los mismos.

2º — Inmediato funcionamiento del Instituto Nacional de Remuneraciones a los efectos de ajustar los Convenios Colectivos de Trabajo de los Gremios que quedaron postergados, en el mantenimiento de su poder adquisitivo.

3º — QUE TODOS LOS SECTORES DE NUESTRA SOCIEDAD APORTEN SU CUOTA DE SACRIFICIO, COMO LO HACE LA CLASE TRABAJADORA AL DONAR UN DIA DE SUS SALARIOS MENSUALMENTE.

4º — Aplicación del Plan de Emergencia Socio-Económico presentado al Gobierno Nacional por la Confederación General del Trabajo y 62 Organizaciones.

Por estas medidas y la participación real de todas las fuerzas productivas de nuestro país en las decisiones fundamentales para la Argentina que todos soñamos, es que nuestra Asamblea

RESOLVIO:

1º — Rechazar las cláusulas económicas del Convenio Colectivo de Trabajo por consideralas insuficientes.

2º — Solicitar por ante quien corresponda un sueldo mínimo de m$n. 750.000,00, para los trabajadores de Luz y Fuerza, facultando a los Cuerpos Orgánicos del Gremio y a la Comisión nombrada por esta Asamblea a tomar las medidas necesarias para cumplimentar lo expuesto.

3º — Recibir lo liquidado por las Empresas en concepto de anticipo.

4º — Declarar al Sindicato de Luz y Fuerza de Mendoza, en estado de alerta y de Asamblea permanente.

5º — Informar a la Asamblea General dentro de un plazo de quince días, a partir de la fecha.

6º — Dar amplia publicidad en todos los medios de difusión a la presente resolución, comunicando la misma a la Federación Argentina de Trabajadores de Luz y Fuerza, a todos los Sindicatos Hermanos del País, como asimismo a la C.G.T. Regional Mendoza.

Luis Orlando Camargo p/Asamblea — Aristodemo Ricchi p/Cuerpo Gral. Delegados — Alejandro Rodríguez p/Consejo Directivo

8|8|F|81331|8|8

Programa de Radios y TV

Ofrecemos a continuación los programas de acuerdo con el detalle que nos han suministrado las respectivas radios y teleemisoras.

con GARGANTINI

Canal 7 - Mendoza

10.45 Carta de ajuste con música selecta.
10.55 Santoral.
11.00 El show de Bugs Bunny.
11.30 Bonanza.
12.30 Meteoro.
12.55 Ecos.
13.00 Noticiero 7, primera edición.
13.30 Antes de la historia.
13.35 Matinée. Hoy: "De resultas de un beso" con Joanne Carroll, Edmond O'Brien, Ruth Warrick.
14.55 Micros Lamela.
15.00 Siesta.
17.00 Ayer fue mentira.
17.30 Buenas tardes, mucho gusto.
19.00 Meteoro.
19.25 Micros Lamela.
19.30 Programación.
19.55 Ecos.
20.00 Noticiero 7 Segunda edición.
20.30 Metropolitano de fútbol: Estudiantes de La Plata vs. Chacarita Jrs. en directo.
22.45 La aventura de vivir.
23.50 Recuerdos del deporte.
0.30 Palabras para recordar. Secret. medios Comunic.

Canal 9 - Mendoza

11.00 Telescuela técnica.
11.30 Maverix.
12.30 Noticiero en directo.
13.30 La hora de Andrés.
14.30 Cine para la familia, hoy: "La granja maldita", con Hope Lange.
16.00 Otra vez ayer.
16.30 Veo veo.
17.00 Este es mi mundo.
17.30 Abbot y Costello.
18.00 Música para ver.
19.00 Ben Casey.
20.00 Alguien por quien vivir.
21.00 Noticiero Nueve.
21.30 Las calles de San Francisco
22.30 Cine en el Nueve: "Hotel Internacional", con Elizabeth Taylor y Richard Burton.
24.15 Expedición.

en la mesa

LRA 6 y LRA 34 Radio Nacional Mendoza

7.15 Por los senderos de la patria.
7.30 INTA.
7.45 Orquestas típicas.
8.00 Informativo.
8.05 Notas y música para Ud.
9.00 Cadena de la alimentación.
9.05 Variedades musicales.
9.30 Boletín cultural.
9.35 Variedades musicales.
10.00 Informativo.
10.05 Instituto Nacional de Vitivinicultura.
10.15 Estampa ciudadana.
10.30 Nuestros hijos.
11.00 Informativo.
11.05 Radioteatro Unitario: "La última aparición de la baronesa".
11.35 Ministerio de Bienestar Social de la Nación.
11.40 Danzas y cantares nativos.
11.55 Informativo.
12.00 Concierto de mediodía.
13.00 Informativo.
13.15 Pequeñas joyas de la música.
13.30 Boletín Gobierno de Mendoza.
13.35 Música para todos.
14.00 Informativo.
14.05 Folklore en Nacional.
15.00 Informativo.
15.05 Selección típica.
15.30 Cita en París.
15.45 Jazz.
16.00 Informativo.
16.05 El libro leído para ...
16.20 Concierto de la tarde.
17.00 Informativo.
17.15 Nuestras danzas.
17.30 Secretariado de medios comunicación.
17.40 América, su música y su canto.
18.00 Informativo.
18.05 Tango y folklore.
18.30 Boletín cultural.
18.35 Ruta musical.
19.00 Informativo.
19.05 Efemérides musical.
19.30 Servicio social. Internacional.
19.35 Mapa espiritual de la Argentina.
20.00 Informativo.
20.05 Solistas y conjuntos argentinos.
20.30 Radio Bélgica.
21.00 Informativo.
21.15 Solistas.
21.30 Nuevos registros.
22.00 Informativo.
22.05 Concierto nocturno.
23.00 Informativo.
23.05 Simplemente... para recordar
23.45 Informativo
24.00 Notas y música para ...

todos de acuerdo

Educacionales

Escuela Normal Superior "República de Chile".— Comunicó que queda abierta la inscripción de aspirantes a interinatos y suplencias para 1976. Las solicitudes se entregarán en la secretaría del establecimiento de 8 a 12, hasta el 29 del corriente.

Comisión de Enseñanza Media. — La Comisión de Enseñanza Media del Sindicato Unico de Trabajadores de la Educación - SUTE convocó a reunión a los docentes y auxiliares de docencia del ramo para mañana a las 9, en Cruz 310, para tratar el proyecto de titularización oficial entregado por el gobierno de intervención Federal de Mendoza al plenario provincial del 6 del corriente.

Escuela Nº 61 "República del Perú". — Hoy a las 16.30 se realizará un homenaje a la Independencia del Perú.

Casa del Maestro. — Se comunica a los docentes asociados que el médico que atiende el consultorio de esa casa matriz, concurre los lunes y viernes de 15 a 17, y los miércoles de 10 a 12. Los servicios de podología se prestan a domicilio, si la residencia es en esta ciudad o en el consultorio de casa matriz; los turnos deben solicitarse al teléfono 262596. Para los otros servicios odontológicos especiales, como odontólogos, especialistas, análisis, sanatorio, etc., se debe solicitar mayores datos en la misma casa.

La subcomisión de vivienda citó a los preadjudicatarios del Barrio Gran Mendoza a una asamblea a realizarse el sábado a las 15 en el salón de actos de la [illegible]. Mendoza, a fin de tratar la adjudicación del terreno y fijar las nuevas cuotas a pagar por los inscriptos.

Reemplazos en escuelas secundarias

Los siguientes establecimientos secundarios ofrecerán las suplencias que se indican:

Escuela de Bachillerato Técnico Agrario BT - 15, Costa de Araujo (Lavalle), hoy a las 10, 5 horas en Castellano en 1º A, 5 horas en B y 5 horas en 2 A.

Escuela de Bachillerato y Magisterio Especializado "María Eleonora Champeau", el lunes a las 10, reemplazo de 5 horas de Física a las 10.30, 3 horas de Literatura. Las interesadas deberán presentar planilla de puntaje otorgada por la Junta de Calificación para Enseñanza Media.

Escuela Técnico Química BT - el lunes a las 9, 3 horas de matemáticas de 4º año y 2 horas de anatomía de 4º año. Los interesados deben concurrir con planilla de puntaje a Belgrano 777, Las Heras.

Escuela Superior de Bellas Artes. — Llamó a concurso para cubrir los siguientes horas de cátedra, el que se realizará las 20.30, en Patricias Mendocinas y Pedro Molina: 3 horas de Física de 4º año; 4 horas de Construcción de edificios de 5º año y 3 horas de legislación, cómputos y presupuesto de 6º año, todas las asignaturas correspondientes a la carrera de Técnico en Construcción de Edificios, turno noche. También para el lunes, pero a las 22, se ha convocado para cubrir 10 horas de dibujo de 2º año del Departamento de Artes Plásticas, turno tarde.

Suplencias en escuelas primarias

Hoy se ofrecerán los siguientes reemplazos en las escuelas primarias de la provincia:

Escuela Nº 9 "Patricias Mendocinas", a las 9, dos remplazos de enseñanza común con un puntaje inferior a 12 puntos.

Escuela Nº 115 "Miguel Angel Imponi", un remplazo de enseñanza común, a las 10.

Escuela Nº 108 "Tomás Alva Edison", a las 14.30, un cargo de maestra de grado, con 11,250 puntos en orden decreciente o comenzando lista.

Escuela Nº 174 "Leopoldo Zuviaga" de General Gutiérrez, Maipú, a las 10.30, un cargo a partir de 10,580 puntos o del mayor puntaje.

Escuela Nº 202 "Juan J. Paso", a las 13, a partir de 10 puntos, un remplazo de enseñanza común.

—Escuela Nº 122 "Mariano Necochea", de Las Heras, a las 10, un remplazo de maestro de enseñanza común, con puntaje 16 en orden decreciente, para turno mañana.

—Escuela Nº 2 "Presidente Quintana", un cargo, a las 10, con un puntaje inferior a 14,635.

Escuela Nacional Nº 59. — Citó a la señora Norma Vanelli de Armando para hacerle efectivos sus haberes correspondientes a junio y diferencia del 50%.

—Escuela Nacional Nº 101 de Las Catitas, Santa Rosa, ofrece un cargo de maestra de grado (población en riesgo - interino) y un cargo de maestra de grado (suplente en término fijo) para hoy a las 12.30.

Entidades de bien público

Rotary Club Godoy Cruz Oeste. — Hoy a partir de las 21, en las instalaciones del Jóckey Club Mendoza, se reunirán los socios de la entidad, en su habitual mesa de trabajo. En la oportunidad, se recibirá la visita del gobernador del distrito 486, señor Luis Vidal acompañado por su esposa. Compañerismo estará a cargo del señor Roberto Mejías; información rotaria de Jorge Astrudillo y la charla de clasificación, del capitán de fragata Juan Salazar, quien en su carácter de jefe de la Delegación de Incorporación Naval Mendoza, disertará sobre "La Armada Argentina y su proyección en el ámbito nacional". Además será incorporado otro socio activo.

Club de Leones de Godoy Cruz. — Se realizará hoy la reunión semanal de la junta directiva de la entidad. El presidente, señor Manuel Molina expresará su agradecimiento por las gestiones que dieron como resultado un éxito total en las celebraciones del día del niño, que tuvieron el aporte del Club Juvenil Leo de Godoy Cruz, de las autoridades de la 8ª Brigada de Infantería de Montaña y de los comerciantes, para ofrecer una jornada de alegría a los niños de la escuela República de Cuba.

La charla de clasificación estará a cargo del señor Miguel Pacheco quien disertará sobre "Refrigeración". El señor José Hoffmann hablará sobre extensión e instrucción leonística. Se destacó también que los señores Tomás Ureta y Juan Stella han sido designados miembros asesores de la vicegobernación y de la gobernación respectivamente.

Una de las obras de Fader

Cortos sobre arte se exhibirán hoy en Galli

Cortometrajes sobre pintura, música, folklore y otros temas de la Cineteca del Fondo Nacional de las Artes se ofrecerán todas las semanas en el auditorio Galli. Hoy a las 21 se exhibirá "Carta de Fader", "Soldi en Santa Ana de Glew", "Casabindo" y "Purmamarca".

"Carta de Fader" documenta la labor pictórica de Fernando Fader, artista que vivió muchos años en Mendoza. Ubica la obra del pintor en su medio geográfico y artístico. Tiene texto de Juan Batlle Planas y música de Juan Sebastián Bach.

"Soldi en Santa Ana de Glew" también documenta la obra pictórica de este artista, con especial referencia a las pinturas de la iglesia de ese pueblo de la provincia de Buenos Aires. Se escucha música del barroco cantada por un coro de niños. Estos cortometrajes tienen 10 minutos de duración cada uno.

"Casabindo" pertenece a la serie sobre folklore argentino. Documenta a este pueblo de la provincia de Jujuy, primera fundación española en nuestro territorio. Posee la única plaza de toros que hay en el país y que es utilizada durante las festividades patronales de la virgen de la Asunción. La fotografía, montaje y dirección es de Jorge Prelorán. La asesoría musical de Leda Valladares, canto e instrumentación de Anastasio Quiroga. Tiene 17 minutos de duración.

"Purmamarca" también pertenece a la serie de folklore. Documenta la fiesta de Santa Rosa de Lima, patrona de Purmamarca, pueblo que está a 2.500 metros de altura en una de las quebradas que confluyen en la de Humahuaca. Fotografía y dirección de Jorge Prelorán. Asesora musical Leda Valladares; instrumentación y canto A. Quiroga. Tiene 14 minutos de duración.

La entrada es libre.

Campaña del Rotary Club para un diagnóstico de los casos de diabetes

Dirigentes del Rotary Club de Luján de Cuyo han organizado una campaña tendiente a detectar las perspectivas que se tienen de padecer diabetes.

Esencialmente se trata de una encuesta en la que se analizan veinte posibilidades, siendo las últimas definitorias. La idea es que los enfermos puedan tener una clara noción de su afección, y prevenirla consecuentemente. Al respecto se señala que un diabético que descubre a tiempo su enfermedad tendrá un pronóstico más benigno y ganará diez años de vida.

Las veinte posibilidades son: "1º) Si tiene más de 40 años y está excedido de peso, tiene una posibilidad de ser un diabético; 2º) Si padece de calambres y dolores en las piernas, tiene dos posibilidades de ser un diabético; 3º) Si padece de halitosis (mal aliento), tiene tres posibilidades de ser un diabético; 4º) Si presenta debilidad y/o cansancio, tiene cuatro posibilidades de ser un diabético; 5º) Si sufre de gota u obesidad tiene cinco posibilidades de ser un diabético; 6º) Si padeec de sed o bebe líquidos en exceso, tiene seis posibilidades de ser un diabético; 7º) Si tiene un apetito exagerado, tiene siete posibilidades de ser un diabético; 8º) Si orina muy abundante o muy seguido, tiene ocho posibilidades de ser un diabético; 9º) Si usted adelgaza paulatinamente, tiene nueve posibilidades de ser un diabético; 10º) Si sufre de prurito (picazón) de piel o mucosa, que no sea justificable, tiene diez posibilidades de ser un diabético; 11º) Si en su familia hay antecedentes de diabéticos, tiene once posibilidades de ser un diabético; 12º) Si sufre de afecciones de piel como abcesos o forúnculos, agregado a la sintomatología anterior, tiene usted doce posibilidades de ser un diabético; 13º) Si padece de piorrea, tiene trece posibilidades de ser un diabético; 14º) Si sufre de cataratas o afecciones de retina, tiene catorce posibilidades de ser un diabético; 15º) Si tiene abortos o repetición de fetos con mucho peso, tiene quince posibilidades de ser un diabético; 16º) Si sufre o ha sufrido de polineuritis, tiene dieciséis posibilidades de ser un diabético; 17) Si tiene úlceras de la piel o heridas que no cicatrizan, acompañado a la sintomatolcgía anterior, tiene diecisiete posibilidades de ser un diabético; 18º) Si padece de gangrenas en los miembros, tiene dieciocho posibilidades de ser un diabético; 19º) Si se le efectúa un análisis de orina, por los síntomas descriptos, y hoy glucosa (azúcar) en orina, tiene diecinueve posibilidades de ser un diabético; 20º) Si se le efectúa un dosaje de glucosa en sangre y ésta se encuentra elevada usted es sin duda un diabético".

Finalmente, los rotarios aconsejan la consulta con un facultativo.

Proyección de películas israelíes

Hoy, a las 21, con el auspicio del Club Israelita Macabi de Mendoza y Oficina Nacional de Turismo Israelí en la Argentina, se efectuará en la sede del club, una reunión durante la cual se proyectarán las películas israelíes "Buen viaje" e "Israel ahora". La reunión tiene por finalidad iniciar el lanzamiento de un programa especial dirigido a la juventud de la colectividad.

Con tal motivo asistirá el vicedirector de la Oficina Nacional de Turismo en la Argentina, señor Daniel Lenguer y el director de una agencia especializada.

Charla sobre prevención del cáncer

Continuará hoy, tras el receso educativo, el ciclo de conferencias para alumnos de establecimientos secundarios organizado por el Instituto de Oncología, dependiente de la Liga Mendocina de Lucha contra el Cáncer "Joao Schiappa de Azevedo".

A las 18, en la Escuela Nacional de Comercio "General Las Heras", Rivadavia 350 de ciudad, disertará la doctora Adelina Castillo de Rufino, sobre "Prevención del cáncer femenino", para alumnas de 3º, 4º y 5º años y sus madres. La doctora de Rufino será acompañada por integrantes del Cuerpo de Voluntarias del Instituto.

Horario para el público en el Cementerio

El Cementerio de la Capital, a través de la Dirección de Servicios Especiales, informó que a partir del lunes, el horario para el público se ajustará a este detalle: de 8.30 a 12.30 y de 15 a 19.

Dos películas israelíes serán exhibidas hoy

Hoy, a las 21, en la sede del Club Israelita Macabi, avenida España 1930, ciudad, habrá una función de cine con la exhibición de dos películas israelíes destinadas a la juventud de esa colectividad.

La función tiene el auspicio del Club Macabi y de la Oficina Nacional de Turismo Israelí.

Actos culturales en la Terminal de Omnibus

El 14, a las 19, en la Estación Terminal de Omnibus, se pondrá en marcha un plan de acción cultural organizado por la Subsecretaría de Cultura de la provincia, con la colaboración del personal de la Dirección de Tránsito y Transporte.

El acto inaugural consistirá en la inauguración de una muestra pictórica denominada "Trece plásticos argentinos" y en la realización de un recital a cargo de la Agrupación Sinfónica de la Provincia.

El 16, a las 16, en el mismo lugar, se hará una función de títeres bajo la dirección de Miguel March.

Según informó el Ministerio de Cultura y Educación, la programación general prevé también la realización de actividades para niños y recitales de música sinfónica, jazz, coral y solistas; teatro y recitales poéticos, conferencias, exposiciones, etc.

Conferencia sobre música del Líbano

Hoy, a las 19, en el salón acústico de la Casa Municipal, 9 de Julio 500, subsuelo, habrá una conferencia que estará a cargo del director de la Escuela Superior de Música de la Universidad Nacional de Cuyo, profesor Eduardo Grau. Desarrollará el tema "Oriente y Occidente en la música del Líbano". La charla será ilustrada con grabaciones musicales.

El acto lo organiza la filial Mendoza de la Unión Libanesa Cultural Mundial.

El surrealismo en la pintura y la literatura

Hoy, a las 20, en la sede de la filial Mendoza de la Sociedad Argentina de Letras, Artes y Ciencias, La Pampa 95, ciudad, habrá una reunión literaria. La docente y plástica Marta Becerra hablará del surrealismo: características y principales exponentes (Miró, Dalí y Ernst) y el surrealismo en la pintura argentina. Luego el poeta Raúl Silanes, se referirá al surrealismo literario y principalmente a la obra de Paul Eluard.

Los disertantes serán presentados por Josefina Clemencia de Palmeri.

"Mateo" en la sala del Quintanilla

Hoy, a partir de las 21.30, en el teatro municipal Julio Quintanilla, la Compañía Mendocina de Comedias que dirige Antonio Manzur, ofrecerá en tercera semana de representación, la obra en seis cuadros de Armando Discépolo "Mateo", con un elenco formado por Vivian Candú, Martha Mietta, Mónica Landó, Inés Giménez, Graciela Galeota, Antonio Manzur, Rafael Rodríguez, Víctor Sosa y Luis Rodríguez.

"Mateo" volverá a ofrecerse mañana y el domingo en igual horario.

Se inaugura el Primer Salón Bienal de la SAPM

Hoy, a las 19, en el Museo Municipal de Arte Moderno, se inaugurará la muestra del Primer Salón Bienal organizado por la Sociedad de Artistas Plásticos de Mendoza (SAPM).

A esa hora se ofrecerá un vino de honor dejándose inaugurado el salón. El sábado a las 18, la profesora Díaz López de Arciénaga disertará sobre "Panorama de la pintura mendocina". El día 16 a la misma hora, la profesora Rosa Arturo dará una conferencia sobre "Museo arqueológico, murales" y "Danza india sonora, en honor de la virgen de Guadalupe".

El 22 a las 19 actuará el Quinteto de Vientos de la Universidad Nacional de Cuyo, con obras de Franz Danzi, Samuel Barber, Heitor Villa-Lobos y August Klugart. El 29 a la misma hora, el profesor José Manuel Gil disertará sobre "Forma y contenido" y el 5 de setiembre, a las 19, se procederá al cierre del salón y entrega de premios del "Concurso Emblema" y carnets a los socios.

Los expositores son los siguientes: pintura: Mirta Aballay, Roberto Azzoni, Gastón Alfaro, José Bermúdez, Dora Cecco, Beatriz De Lucía, María Julia Egea, Rosalía de Flichman, Cecilia Frank, José Manuel Gil, Horacio Gili, Lidio González, Guillermina Lucca, José Martí, Noemí Moyano, Lisa Ortiz, León Ochoa, María Luisa Piano, Natalio Parisi, Adelma Petroni, Sara Rosales, Aldo Rabouin, Víctor Hugo Riveros, Juan Scalco, Eusebio Vidal osé y Zulema Yrazu.

En dibujo y grabado: Alejandra Bunge, Nené Citón, Raquel Funes y Alejandro Ramírez; en cerámica: Mimí Alvarez Rojas, Dora Menges, Margarita Mengoni, Eliana Molinelli y Nilda Yussen. Y en escultura: Norma Allende, Mario Alvarez Dewey, Elvira Gutiérrez, Roberto Rosas, María Inés Rottella y Blanca Weis.

Realizarán el salón los siguientes invitados especiales: CeliaBotto Peyrou, Julio Giustozzi, Juan Carlos Miraglia, Paulina Berlatsky, Demetrio Urruchúa y José Luis Menghi.

El salón tiene carácter de homenaje a dos plásticos recientemente desaparecidos: Guillermo Petra Sierralta y Beatriz Santaella. Auspicia el ministerio de Cultura y Educación de la Provincia.

Muestra de artes plásticas de M. Albea y F. Gómez

En la galería de arte Genesy, Avenida Colón 291, hoy, a las 19, será inaugurada una muestra de artes plásticas, que podrá ser visitada libremente en horario de 10 a 18 hasta el 21 del actual. Estará formada por óleos de Mario Albea y esculturas de Fabriciano Gómez.

Mario Albea obtuvo en 1960 el primer premio en el Salón de Artes Plásticas de Rosario, entre otras distinciones, y sus obras figuran en pinacotecas privadas del país y del extranjero.

Fabriciano Gómez es un escultor egresado de la Academia de Bellas Artes del Chaco, donde actualmente ejerce el cargo de profesor de escultura y grabado. Ha conseguido varios premios, entre ellos, primero en escultura en el Salón del Nordeste Argentino y tercer premio en el 63º Salón Nacional de Artes Plásticas y mención especial en el Salón Municipal de Buenos Aires "Manuel Belgrano". Hay obras suyas en los museos de bellas artes de Misiones, Chaco, Entre Ríos y Santa Fe y en colecciones privadas.

Prohibióse la exibición de varios films

BUENOS AIRES, 7. (Télam). — El Ente de Calificación Cinematográfica aprobó la exhibición de las siguientes películas: "Sin conciencia", "E.S.P.I.A.S.", "La venganza de milady", "El gran escape", "W. W. y Dixie la única", norteamericanas; "Los chiflados", "Ferocidad", "Los lautaros" y "Pirosmani", rusas: "Encuentro en la playa", "Vicente, Francisco, Pablo y los otros" y "Cuatro sospechosos", francesas; "Kid, el travieso del oeste", italianas; "Operación matar", italo-española; "Bannington (La muerte sigue sus pasos)", inglesa; "Bailando llegó el amor", alemana y "No hay que aflojarle a la vida", argentina.

Asimismo el ente dispuso prohibir la exhibición comercial, en todo el país, de los siguientes filmes: "Las noches de Bocaccio", producción franco-italo-norteamericana, distribuida por Columbia Warner; "Inga", película sueco-alemana, de Euram Films; "Kamasutra" (El arte de amar) y "Matrimonio perfecto" (Familia feliz), alemanas, distribuidas por Intercontinental Films. Todas ellas infringen el artículo 2 del decreto ley Nº 18.019-68, en sus incisos a) por atentar contra el matrimonio y la familia, justificando el adulterio; b), por presentar perversiones sexuales, y c), por presentar escenas lascivas que repugnan a la moral y buenas costumbres.

Además se ha dispuesto iniciar un sumario a la empresa Columbia-Fox por reincidencia en publicidad escandalosa, por la película "Las noches de Bocaccio" (infracción al artículo 19 del decreto-ley Nº 18.019-68).

Con los cuatro films citados, suman ya 135 las películas prohibidas por el Ente de Calificación Cinematográfica.

Notas Sociales

Casamientos

El 21 del corriente, a las 21, en la capilla del Colegio María Auxiliadora, se celebrará la boda de la doctora Ruth Mabel Saffe Romero y el doctor Fernando Enrique Cuartara (h.). Actuarán como padrinos por la novia, el señor Lucio Castellana y su señora María Armanda Romero, y por el novio, el coronel Fernando Enrique Cuartara y su señora Martha Tristán, y como testigos, la señorita Beatriz Elena Rodríguez Silva y la señora Martha Esther Cuartara de Parada Guerra. El día anterior testificarán el acto civil la señorita Marta Susana Cascaliana y el doctor Eduardo Valentín Ugarte Moreno.

—En la parroquia del Inmaculado Corazón de María, quedará consagrado hoy, a las 20, el matrimonio de la señorita Isabel Estela Ortega Palma y el señor Fernando Marcelo Battagion Hoffmann. Serán padrinos por la novia, el señor José Emilio Ortega y su señora Isabel Palma, y por el novio, el doctor Mario Humberto Battagion y su señora Dinorah Hoffmann, y testigos, el ingeniero Carlos Manuel Valeros y el señor Carlos García.

—Será bendecido hoy, a las 21.15, en la parroquia de San Agustín, el casamiento de la doctora Celia Fischetti y el doctor Ricardo Lemos Granata. Apadrinarán la ceremonia por la novia, la señora Guillermina Bianchi de Fischetti y el doctor Augusto Fischetti, y por el novio, la señora Iris Granata de Siri y el señor Luis Granata y serán testigos, la señora Amelia Pucciarelli de Granata y el señor Luis Musso.

—La señorita Carmen Giner y el señor José A. Dibarbera contraerán matrimonio mañana, a las 9.30, en la catedral de Nuestra Señora de Loreto. Intervendrán como padrinos la señora Rosa Martín de Giner y el señor Mario Badaloni. Oficiarán de testigos en el acto civil el señor Humberto Tejerina y su señora María Luz Castillo.

Compromiso

Mañana se formalizará el compromiso de la señorita Olga Bernardelli y el señor Orlando Capitani.

Reuniones

Con motivo de festejar un acontecimiento íntimo la señorita Graciela Soraire Alderete reunió en un cóctel a sus amistades.

—La Asociación de Mujeres de Negocios y Profesionales servirá su té mensual mañana, a las 16.30, en la casa de su presidenta, señora Cenobia Panelo Gutiérrez 420.

Rotary Club

La Rueda Interna del Rotary Club Mendoza, que conduce la señora Nelly Ortiz de Negri, realizará su té mensual hoy, a las 7, en la casa de la señora Mabel Reboredo de Espínola. Colaborarán las señoras María Vidal de Alsina, Sara Peña de Horak y Aurora Fasceto de González Butti.

Misas impetratorias

En la capilla San Cayetano, de Godoy Cruz, se celebrará una misa mañana, a las 19.30, para rogar por la felicidad de la señorita Alba Rosa Ríos Ruffolo y del señor Enrique Oscar Cuervo, quienes el 19 del actual contraerán matrimonio.

—La señora Alba María Bressolini de De Simone hará rezar una misa hoy, a las 19, en la parroquia de San Agustín, para impetrar por la felicidad de la señorita Marta Cecilia De Simone y del señor Marcos R. Amoretti.

—Para rogar por las intenciones de la señorita Elvira Amelia Quiroga Guardia, que cumple 15 años, sus padres mandarán oficiar una misa hoy a las 18.30 en la capilla del Colegio María Auxiliadora y mañana, recibirá a sus amistades en su residencia.

—Hoy, a las 20, en la parroquia de San Agustín, la señorita María Luisa Czwiklitzer hará oficiar una misa para pedir por la felicidad de la señorita María Inés Bonino Haltenhof y del doctor Luis Alberto Lamadrid Raganato.

Enfermos

Enferma, la señora Alicia Aragón de Guevara.

—Se encuentra enferma, la señora Elcira Aragón de Fernández.

—Mejor, la señora Elvira Leonilda Ricciardo de Catulo.

Viajeros

De Noruega, la señora Martha Esther Cuartara de Parada Guerra y su hija Sofía.

—A México, la señora Florencia Arias Balloffet de Sobre Casas.

—De San Juan, el señor Felipe López García y su señora Alicia Suárez.

—De Buenos Aires, la señora Fanny Echegaray de Serrano.

—De Buenos Aires, la señora Iris Sayanca de Navarro.

—A Buenos Aires, la señorita María Gemma Higginson.

—A Santa Fe, el doctor Ricardo Horacio Higbinson.

—A Buenos Aires, el doctor Hiroshi Matsushita, su señora Marta Elena Pena Bustos y su hijo Kunihiro.

—De Buenos Aires, el señor Arrigo Bonino Cubillos.

—De Santiago del Estero, la señora María Ester Mata de Halpern.

—De Azul, (Prov. de Buenos Aires), el señor José Sánchez Ibáñez y su señora Azucena Oritja.

Misas y funerales

Se oficiarán misas:

Ayer, en la capilla del Colegio María Auxiliadora, por el alma de la señora María del Carmen Ordóñez Seguí de Sayanca, ofrecida por sus hijas María Esther Clarisa Sayanca de Giunta e Iris Sayanca de Navarro, en el primer aniversario de su fallecimiento.

—Hoy, a las 20, en el templo de San Juan Bosco, por el alma de la señora Lila Monfarrell de Núñez.

—Hoy, a las 20.30, en la parroquia San Roque, de Maipú, por el alma del señor Francisco Rovello.

—Hoy, a las 20, en el templo de San Juan Bosco, por el alma de la señora María Matilde Serra de Casé.

—Mañana, a las 19.30, en la parroquia de Nuestra Señora de los Dolores, por el alma del señor Cilio José Massa.

—Mañana, a las 19, en el templo de San Juan Bosco, por el alma de la señora Juana de Quevedo.

ALIANZA FRANCESA de MZA.
CURSOS DE CONVERSACION
INFORMES EN SECRETARIA:
de 10 a 12 y de 17 a 22.
CHILE 1754 — T.E. 217514
7|8|F|31027|8|8

La Bodega del 900
RESERVAS A LOS TELS.: 262773 - 262775
AV. de ACCESO Y URQUIZA Villa Nueva
Amplia playa interna para estacionamiento de vehículos

café KEDÉM
El café de los buenos días!
PIDALO TAMBIEN EN EL ALMACEN DE SU BARRIO

RESUELVA SUS PROBLEMAS
PROFESOR NERIZ RUIZ
GRAFOLOGO
QUIROLOGO
POR POCOS DIAS
"RITZ HOTEL" - PERU esq. RIVADAVIA
RESERVE TURNO: TELS: 248504 - 248538

RESTAURANTE LA POSTA
MAGIO
HOY SENSACIONAL SHOW con:
PEPITO PEREZ
GRAN ELENCO.
AMBIENTE CALEFACCIONADO.
MENU FIJO.
SAN MARTIN 1297 - TEL. 221311 - G.CRUZ
8|8|F|31404|8|8

cielorrasos
placas de fibra de vidrio
absolutamente incombustibles
alta absorción acústica
gran poder de aislación térmica
instalación en pocas horas
SPANACUSTIC ACUSTIDOM
Montero HNOS S.A.C.I.
MENDOZA San Martín 675 Tel. 291608 - 290264
SUC. SAN JUAN Mitre 371 (Este) Tel. 22207
AL PUB

LA CASONA
VIERNES, SABADO Y DOMINGO
CON LA ACTUACIÓN ESTELAR DE
INGRID canciones juveniles
DINO TRAVERSO melodías intenacionales
CARLOS MORENO fiel expresión del tango
MARTES, MIERCOLES Y JUEVES CENA SHOW BAILABLE
en la animación del espectáculo la gracia y simpatía riojana de MARIANO MORENO
Y GRAN ELENCO
San Martín Sur 905 • Teléf. 224344 Godoy Cruz *RESERVE MESA DESPUES DE LAS 18

LOS GAUCHOS JUDIOS
APTA PARA TODO PUBLICO.
PEPE SORIANO, DORA BARET, VICTOR LAPLACE, JORGE BARREIRO, LUISINA BRANDO, MARIA JOSE DEMARE
CON LA PARTICIPACION ESPECIAL DE: GINAMARIA HIDALGO
LIBRO CINEMATOGRAFICO: OSCAR VIALE
DIRECTOR: JUAN JOSE JUSID
HOY GRAN EXITO SIMULTANEO
TEATRO City
Cine Teatro AVENIDA

Dist. ZONDA
CARLO PONTI presenta
"Virilidad"
TURI FERRO
AGOSTINA BELLI
con MARC POREL
Un film de PAOLO CAVARA
Eastmancolor
además: Hagamos el Amor en Serio
HOY Exito
Cine GRAN REX

CINES Y TEATROS

CENTRO

AMERICA - Hoy de 14 a 24 hs. "ERAN DIEZ INDIECITOS" y "EL DISTRAIDO".

AVENIDA - Hoy de 14 a 24 hs.: "LOS GAUCHOS JUDIOS"; "SANTOS VEGA".

CAPITAN - Hoy 21 hs.: "EL OLOR DE LAS FIERAS" y "CON LA TENTACION EN LA PIEL".

CENTER - Hoy de 13.30 a 24 hs.: "PETETE Y TRAPITO"; "MIL INTENTOS Y UN INVENTO".

CITY - Hoy de 14 a 24 hs.: "LOS GAUCHOS JUDIOS"; "HOLA, SEÑOR LEON".

CINEMA - Hoy de 13.45 a 24 hs.: "CONSERJE EN CONDOMINIO"; "AL MAESTRO CON CARIÑO".

CONDOR - Hoy de 14 a 24 hs.: "UN ARBOL DE HOJAS ROSAS" "LA OTRA CARA DEL PADRINO".

LAVALLE - Hoy de 14 a 24 hs. "NAZARENO CRUZ Y EL LOBO" y "CUANDO EL AMOR LLEGA".

LUXOR - Hoy de 14 a 24 hs.: "DEVILMAN"; "UNA RAZON PARA VIVIR, OTRA PARA MORIR".

OPERA - Hoy de 14.30 a 24 hs.: "DIFUNTA CORREA"; "LA SUPER, SUPER AVENTURA".

PREMIER - Hoy de 14 a 24 hs.: "ASESINOS S. A."; "LA EJECUCION".

REX - Hoy de 14 a 24 hs. "Virilidad" y "Hagamos el amor en serio".

REAL - Hoy 21 hs.: "CASA DE MUJERES" y "CRIMEN EN HOTEL ALOJAMIENTO".

ROXY - Hoy de 14 a 24 hs.: "DOS CONTRA TODOS"; "OPERACION DRAGON".

SELECTRO - Hoy 21 hs. - "La explosión" y "El escuadrón implacable".

AUTOCINE BROADWAY - Hoy 21 hs.: "Duelo entre gigantes"; "Libre al viento".

EL CERRO AUTOCINE EL CHALLAO. - Hoy 21 hs.: "Trasbordo a Marsella"; "Carmiña".

AUTOCINE MENDOZA - Hoy 21 hs.: "Vivir por vivir"; "El tren".

GODOY CRUZ

CEC - Hoy 21 hs. "Los chiflados del batallón" y "Quiero besarlo señor".

PLAZA - Hoy 21 hs.: "Los 4 del Ave María"; "5 locos de fiesta".

SPORTSMAN - Hoy 21 hs. "El ejecutivo erótico" y "Dos contra la ciudad".

GUAYMALLEN

VICTORIA - Hoy 21 hs. "El ladrón de caballos" y "Los duros".

LAS HERAS

BELGRANO - Hoy 21 hs.: "El sordo Smit y su amigo Orejas". "Shak borrascas malditas".

MAIPU

ARGENTINO - Hoy 21 hs. "Yo maté a Facundo" y "Las dos culpas de Betina".

IMPERIAL - Hoy 21 hs. "Un mundo de amor" y "Operación rosa rosa".

SAN MARTIN

CERVANTES - Hoy 21 hs.: "007 y el hombre del revólver de oro"; "La fuga de la isla del Diablo".

MAYO - Hoy 21 hs.: "Primera plana"; "Los mercenarios".

MONUMENTAL - Hoy 21 hs.: "Los irrompibles"; "Los mochileros".

RIVADAVIA

ARGENTINO - Hoy 21 hs. "Un hombre llamado Amén" y "Rosas blancas para mi hermana negra".

DUCAL - Hoy 21.15 hs.: "Amarcord"; "Pasión impura".

LA CONSULTA

REAL - Hoy 21 hs. "Un mundo de amor" y "Operación Rosa Rosa".

SAN RAFAEL

ANDRES - Hoy 21 hs. "La difunta Correa".

GRAN SUR - Hoy 21 hs. "Enséñame a vivir" y "Los girasoles de Rusia".

IDEAL - Hoy de 14 a 24 hs.: "Juntos son dinamita" y "El triturador".

MARCONI - Hoy 21 hs. "La gran ruta" y "Maridos de vacaciones".

AUTOCINE SAN RAFAEL. - Hoy 21 hs. "Don Quijote cabalga de nuevo" y "La princesa hippie".

GENERAL ALVEAR

SUR COPEA - Hoy 21 hs.: "El amor a la hora de la siesta".

BOWEN

IDEAL - Hoy 21.15 hs.: "La Mafia nunca perdona" y "Algunas chicas lo hacen".

Vendo Chasis
MERCEDES
BENZ 1114
MODELO 1972
BERNARDO ORTIZ 521
GODOY CRUZ - MZA.
7|7|F|81229|8|A

ORO
Pago Hasta $ 208 - 18 Kl.
GOLD ESPEJO 102
6|8|F|81005|8|8

Chevy mod. 70
IMPECABLE ESTADO
— UNICA MANO —
Contado y Facilidades
VENDE DUEÑO
San Martín 915 - G. Cruz
8|8|F|81398|10|8

PERITO
MERCANTIL
Con experiencia. Servicio militar cumplido. Dtallar pretensiones y empleos anteriores. Escribir a: Poste Restante B.H. (23) - Diario LOS ANDES.
8|8|C|600|8|8

FELIPE BELLENE

SIGUE REGALANDO
ESTUFAS
Desde $599.-
PRECIO CONTADO
GRAN SURTIDO EN CUARZO, KEROSENE Y A GAS

ZENITH
PHILIPS
HITACHI
CHAMPION
DELM
FACTOR
RAMSER
Y OTRAS MARCAS
TELEVISORES

DESDE $7.998
PRECIO CONTADO S/v

Y COMO SIEMPRE EL MAS EXTENSO SURTIDO EN ARTICULOS DEL HOGAR | CREDITOS

FELIPE BELLENE
La Casa que le conviene
ENTRE RIOS 89 y SAN MARTIN 940
MAGIO

EN MAR DEL PLATA
Departamento con vista al mar, edificio tipo chalet de 2 pisos. Dormitorio, living comedor, baño completo, cocina, calefacción y agua caliente individual. Precio total $ 650.000. Vende dueño. Tratar: F. L. Beltrán 536, Ciudad.
8|8|F|81382|10|8|A

DEPARTAMENTO KOLTON
Belgrano y Gutiérrez. 2 dormitorios, living comedor, baño completo, cocina. A la calle. Precio total: $ 700.000, 60% contado saldo a 10 años con financiación Kolton. Vende dueño. - Tratar: F. L. Beltrán 536, Ciudad.
8|8|F|81380|10|8|A

SEÑORITA
JOVEN
Con muy buena presencia; para atender boutique. Presentarse en horario de 13.30 a 16. San Martín 708 - Local 13 - Godoy Cruz.
8|8|C|661|8|8

ORO
Y ALHAJAS EN DESUSO
COMPRAMOS
PAGAMOS EL MEJOR PRECIO
JOYERIA DENISSE
GALERIA TONSA - LOCAL A-11
1|8|F|79709|29|8|A

Planta Fraccionadora de Vinos
Dueño vende o alquila en Reconquista (Prov. Santa Fe-, zona de influencia: Chaco, Formosa, Corrientes y Misiones. Capacidad: 140.000 litros. Producción: 6.000 botellas/hora. Lavadora Valmarco. Llenadora Avo, Pasteurizadora y todos los demás implementos de producción renovados a nuevo. Laboratorios y oficinas completas con sus correspondientes máquinas. 700 metros cubiertos. Dirigirse a:
ESTUDIO FUENTES ASOCIADOS - Av. de Mayo 1161
2 Piso - Oficina 4 - Capital Federal
8|8|F|81387|8|8

VENDO
CUPE TORINO
IMPECABLE
Garantía escrita ante Notario público, de motor, caja y diferencial. Recibo otra unidad y documentos de uva o financiación. Tratar:
CARAM HNOS.
Sarmiento 56 - G. CRUZ

EMPRESA de MENDOZA
Necesita cubrir vacante de ordenanza
Dirigirse por carta manuscrita, imprescindible antecedentes a:
GERENTE DE PERSONAL
Poste Restante (Nº 15) Diario LOS ANDES
8|8|F|81384|10|8

ORO
COMPRO
LA MEJOR COTIZACION
9 DE JULIO 1109 - MZA.
5|8|C|979|11|8

Artesanales
Chimeneas - Paneles - Escudos. - Labrados en Hierro - Cobre - Aluminio.
Trabajos exclusivos sobre diseños.
Nota de atracción en su hogar.
Pedir turno de 10 a 14 horas.
Telefono 247064

COMPRO TIERRA
PARA CHACRA. TELEF. 257339
8|8|C|742|8|8

FORCO
HERMA
AUTOMOTOR
Vende o Perm
FIAT 128 .....
RENAULT 12 .....
DODGE 1500 .....
TORINO 300 S .....
CUPE Torino 380 .....
FORD Fairlane .....
PEUGEOT 504 .....
FIAT 600 .....
FIAT 1500 .....
RENAULT 4L .....
CHEVROLET .....
FORD Falcon .....
CITROEN 2CV .....
MORRIS .....
RENAULT Gordini .....
RURAL Rambler .....
AUTO UNION .....
FIAT 1100 .....
PEUGEOT 403 .....
BORGWARD Isabella .....
CHEVROLET .....
COMERCIALE
PICK-UP Peugeot 4
PICK-UP Chevrolet
PICK-P Dodge gasolen
PICK-UP Riley .....
PICK-UP Ford F-100
RASTROJERO
Diesel 574
CAMION Bedford
Baranda alta-s/volq.
CAMION Bedford
con volq. .....
BAQUEANO IKA .....
CAMION Chevrolet .....
Y atención... que por mes descuentos especiales se reciben documentos uva y vino. Adherida a Cámara de Comercio en Automotores de
SAN MARTIN SUR
GODOY CRUZ
MENDOZA
8|8|F|7

San Lorenzo 364/72
EXCEPCIONAL TERRENO
14,50 Mts. DE FRENTE - SUP. 500 Mts.2.
—— VENDO URGENTE ——
Informes: Rivadavia 234 - Mendoza - Teléfono 243828
DANIEL ROMERA
8|8|F|81403|8|8

HIERRO
De Construcción Nervado
4,2 - 6 - 8 - 10 - 12 - 14 y 16. Ladrillones, ladrillos cerámicos. Caños de plomo, galvanizados y cloacas, todas las medidas. San Martín 145, Las Heras. T. 216980
8|8|C|827|14|8

Cemento Corcemar
BOLSA $ 68,00
Cal Sublime
BOLSA $ 40,00
CASA HERMETE
Corralón - Ferretería
OLASCOAGA 223 - LAS HERAS
TELEFONO 253183
8|8|F|81355|11|8|A

Atención
Precio sorpresa vendo heladera c/ exhib. escrita, lavarropas, televisores, cocinas, licuadoras, planchas, etc. — PEDERNERA 2495
Bº S. IGNACIO
8|8|C|813-814|10|8|D

ORO
COMPRAMOS
PAGAMOS MEJOR PRECIO
Galería Tonsa — Local A-14
31|7|F|79453|14|8

L.I.M.C.E.C.
LIGA MENDOCINA DE LUCHA CONTRA EL CANCER

El Cáncer es curable, consulte a tiempo
INSTITUTO DE ONCOLOGIA
MONTECASEROS 1020, Cdad. Tel. 44591

GUIA PROFESIONAL

MEDICOS

CARDIOLOGIA
DE URGENCIA
ATENCION PERMANENTE Y ELECTROCARDIOGRAMAS A DOMICILIO
TELEFONOS: 242417 - 249001
25|7|C|121|22|8|A

Dr. I. SCHERBOSKY
Clínica - Especialista en enfermedades bronco pulmonares. Asma. Pedir turno. José F. Moreno 2760. Tel. 257402 y 258616.
14|11|F|74067|Pte.

Dr. KALIMAN
CLINICA GENERAL
Medicina Psicotomática - Consultas de 15 a 19 hs. Se atiende mutuales. Sgto. Cabral 705. Ciudad. Teléfono 290500. 15|4|F|50803|Pte.

Dr. OSCAR E. CAMINOS
Clínica y Cirugía - Obesidad - Várices - Vejez - Enf. Venéreas - Impotencia - Mutuales. Sarmiento 777. T. 258130. 11 a 13 - 17 a 21.
9|1|F|Pte.

Dr. RODRIGUEZ SAA
CLINICA MEDICA
Dra. RODRIGUEZ SAA
PIEL - DEPILACION
Martínez de Rosas 2055 (entre Suipacha y Paraná). Teléf. 256378.
24|7|F|77882|Pte.

Dr. FRANCISCO YAZLLE
Cirugía general. Cirugía del Aparato Digestivo. Proctología. Solicitar turno. San Juan 325. Teléf. 292137. 8|2|F|1 te.|A

APARATO DIGESTIVO

Dr. NESTOR MATUSCHKA
Clínico. Aparato digestivo, hígado, estomago, intestino, hemorroides. Diariamente desde las 17. Turnos a los teléfonos 291752 y 248241. - Colón 185 - 4º Piso.
9|12|F|75176|Pte.

Dr. OMAR MUSRI
Atiende Mendoza: Sanatorio Policlínico Gueymallén. Tel 218052. San Martín: Sanatorio Argentino, Rivadavia: Sanatorio Carrasco y Bertona. 6|2|F|62272|Pte.

Dr. LUIS CHRABALOWSKI
Cirugía, Aparato digestivo, Hígado, Vías biliares. Turnos: Jorge A Calle 326. Tel. 214441. Ciudad.
6|5|F|Pte.-A.

Dr. LUIS J. VILA
Hígado - Vías biliares - Páncreas. Colón 185. 3er. Piso. Lunes, miércoles y viernes de 17.30 a 20.30 hs. Pedir turno al tel. 214974.
9|6|F|Pte.|A

VIAS URINARIAS

Dr. IGNACIO J. ROMEO
CIRUGIA VIAS URINARIAS
Cirugía general. Diariamente desde 17 horas. Pedir turno. República de Siria 325. Teléfono 292220.
F|Pte.

Dr. MANUEL BIANCHI
Riñón, vejiga, próstata y genitales. Esterilidad masculina. Turnos desde las 16 horas. Tel. 256234. - Agustín Alvarez 250.
4|6|F|66024|Pte.

Dr. ALBERTO PABLO CORICA
ESPECIALIZADO EN EE.UU.
Enfermedades vías urinarias. Adultos y niños. Colón 532 - Turnos Teléfonos 240835 y 252553.
29|1|F|29090|Pte.

DOCTOR
Alberto David Bekerman
Especializado en EE. UU. Cirugía vías urinarias. Adultos y niños. Esterilidad. San Martín (Sur) 69. G. Cruz. 9 de Julio 1189. 2º "15". Turnos: tel. 220078.
5|8|C|940|31|9

NUTRICION

DOCTOR
RICARDO W. ESTRELLA
Clínica médica. Nutrición. Hormonas. 10 a 13 y 17.30 a 21.30 hs. Mutuales. Unicamente con turnos. - Necochea 292. Tel. 216006 - 242897 - 218766. 1|2|F|4012|Pte

Dr. MINUCHIN
Ciudad. Diabetes. Delgadez. Gota, Arteriesclerosis. Aparato digestivo. Turnos. Roca 20, Las Heras. Tel. 254402. Amigorena 80, Ciudad Tel. 244777. 3|12|F|Pte.

OBESIDAD

Dr. ALBERTO SEVILLA
Médico director Institutos de Obesidad. Asma y Alergia de Mendoza, Cordoba, Buenos Aires
Obesidad y celulitis deformante. Varices y hemorroides. Trat. sin dolor. Departamentos especializados: Cardiología, Radiología, Cirugía plastica. Injerto de cabello. (Dres. Edgardo Escobar - Prof. Tomas Hughes). Avda. Colón 232. Tel. 241440 - 290006. 27|7|F|58110|Pte.

Dr. MARIO R. LEVIN
OBESIDAD
Director Centro Médico. Modelación Corporal Post Parto y Obesidad. S. Martín 1464, G. Cruz. Tel. 246897. Mutuales.
15|7|F|Pte.

VARICES

Dr. SPINETTA REGUERO
Várices - Trat. no operatorio por electro fulguración. Cirugía. Espec. España. Turnos: Junín 213. Barrio Bombal. Tel 244111.
14|7|F|75664|Pte.

Dres. ALBERTO SEVILLA EDGARDO ESCOBAR
Tratamientos várices y hemorroides sin operacion ni abandono de trabajo. Avda. Colon 232. Teléfonos 241440-290006.
27|7|F|58111|Pte

Dr. RAUL ANTUN
Especializado en Europa. Lunes, Miércoles y Viernes. Entre Ríos 226. Turno de 14 a 19. Tel. 257256.
8|3|F|Pte.

Dra. DELIA RODRIGUEZ de NAZAR
Nuevo domicilio. Psiquiatra. Nerviosas y mentales (niños y adultos). Manuel A. Sáez 581. Turnos: Tel. 247858. 4|5|F|57392|Pte|A

Dr. CARLOS ALFREDO FIGUEROA
Psicosomática - Hipnosis Médica - Electro Hipnosis. - Julio A. Roca 155 - Tel. 250105. Lunes a jueves.
15|7|F|75883|15|8-A

HOMEOPATIA

Dr. LAZARO WASSERMAN
Dr. DANIEL J. LISSIN
Atiende remplazo de su ex colega días 7, 8, 9 de agosto. Turnos: Roque Sáenz Peña 315. Tel. 250898.
21|7|F|79512|9|8

Dr. ALBERTO GRUENBERG
Atiende: 11 - 12 Agosto. Retirar turnos lunes a viernes, 15.30 a 19.30 hs. Marconi 780, Godoy Cruz.
7|8|C|443|11|8

GINECOLOGIA

Dres. H. BRANDI
Fertilidad Matrimonial. Menopansia - Cirugía Ginecológica - Partos. - San Lorenzo 222. Tel. 243286, San Martín 1408 - Godoy Cruz. T. 221482 - Turnos.
30|7|F|79094|Pte.

ESPECIALISTAS EN SEÑORAS

JOSE N. MALAH
Señoras. Esterilidad. Partos. 17.30 a 21.30. Necochea 292, Ciudad. Tel. 216006. Mutuales con turnos: Teléfono 218766.
30|4|F|56675|Pte.

Dra. ELVIRA AXENFELD
Señoras. Embarazos. Partos. De 17 a 20 horas. San Martín 1881. Dpto. 1. Tel. 216150. Turnos. Pte.|A

ESTERILIDAD

Dra. E. RODRIGUEZ RIOS
ESTERILIDAD MATRIMONIAL
Especializada en EE. UU. Buenos Aires 82. Godoy Cruz. - Turnos: Lunes y viernes. Teléfono 220630.
1|8|C|321|322|15|8|A|D

ESPECIALISTAS EN NIÑOS

Dr. JUAN S. ROMERO
Especialista en niños. Clínica. Cirugía. Jefe Servicio Niños Hosp. Español. De 15.30 a 19 horas. San Martín 986. Godoy Cruz. T. 220893
14|2|F|62978|Pte

PROFESOR
Dr. HUMBERTO J. NOTTI
Atiende: lunes, miércoles y viernes de 15 a 18. Mitre 954. Teléfono 240453.
16|7|F|76212|Pte.

GARGANTA, NARIZ Y OIDO

Dr. LUIS E. MONETTI
10-12 - 18-21 horas. 9 de Julio 1030. Tel. 249323. Particular teléfono 246061. 31|12|F|Pte.

ANDRES FELIPE MAURICIO
GUSTAVO LUIS MAURICIO
GARGANTA - NARIZ - OIDOS
Solicitar Turnos
Granaderos 778 - Teléfono 245267
6|1|F|Pte|A

ASMA Y ALERGIA

INSTITUTO DE ALERGIA
Dr. Marcos Hugo Victoria
Dr. Carlos Segura Villanueva
9 DE JULIO 1056 - 5º PISO
DPTO. 50 - TELS. 251937-249392
4|9|F|97727|Pte.|A

Dr. LUIS BROITMAN
ASMA - ALERGIA
Patricias Mendocinas 634. Planta baja. Local 9. Tel. 249907. Se atienden mutuales. 4|6|F|65875|Pte.

ESPECIALISTAS DE LA PIEL

ALBERTO TORRES CORTIJO
Ex médico becario Univ. Madrid. Emilio Civit 43, 1er. Piso. Turnos de tarde al Tel. 255760.
21|11|1|Pte.

Dr. ALBERTO J. GRINBERG
Enfermedades de la piel. Alergia dermatológica. Horario, lunes a viernes, 17 a 21 hs. Sarmiento 777, Mendoza. 15|7|F|75872|Pte

PIEL
El Dr. Oscar R. Sclabcaluga atenderá los días 7, 8 y 9. Roca 4093, V. Nueva. Solicitar turno al 251932
8|3|C|803|9|8

ACUPUNTURA

MASTROGIACOMO DE HOZ
IRISDIAGNOSTICO
ACUPUNTURA
MENDOZA: 9 de agosto, de 17 a 21 hs. Patricias Mendocinas 1944. Turnos: tel. 218969. SAN MARTIN: 9 agosto 10 hs. Pueyrredón 344. SAN RAFAEL: 10 agosto 10 hs. Córdoba 374. Tel. 24054. GENERAL ALVEAR: 10 agosto 17 hs. Sarmiento 181. 3|8|F|80107|8|8

HUESOS

Dr. EDUARDO P. TOSI ORQUIN
Dr. ANTONIO C. GOMEZ NAVARRO (h.)
Traumatología y ortopedia. Enfermedades y cirugía de los huesos. Lunes a viernes 17 a 20.30 hs. Necochea 509. Solicitar turno 259499, 242723, 259228. 21|1|F|27785|Pte

CIRUGIA ESTETICA

Dr. HUGO SALOMON
Unicamente Cirugía estética funcional de nariz. Clínica Godoy Cruz, Godoy Cruz 333. Teléfonos 215951 y 215952. Mutuales.
10|1|F|Pte.|D

Dr. ENRIQUE VELASCO
Cirugía estética, plástica reparadora. Lunes, miércoles y viernes, de 17 a 20 horas. Rioja 1153. Tel. 244806. 1|12|F|58632|Pte

Dr. J. SANANES
Jefe de Servicio Sala 1 Hospital Emilio Civit. Cirugía de nariz, mamas, adiposidades, injertos, quemados. Pedir turno, P. B. Palacios 1260 (Ituzaingo). T. 257319-251391.
7,3,F|Pte.D

REUMATISMO

Dr. RICARDO BARCENILLA
Rivadavia 578 - Planta Baja - Dpto. 5 - Ciudad. - Turnos: 17 a 20.30 hs. - Teléfonos 292020 - 221910
27|2|F|Pte.

Dr. MANUEL MENA
Reumatólogo - Enfermedades de columna vertebral, brazos doloridos, ciática. Atiende de 15 a 20 hs. Buenos Aires 226. Lunes a sábados.
20|3|F|Pte.|S

Dr. JULIO F. SANCHEZ
Doctor en medicina (Esp. en Europa), Reumatología, ortopedia y traumatología. Rivadavia 141, Tel 291994. 23|2|F|Pte.

Dr. Osvaldo Bieller Viotti
Reumatología y brucelosis. Lunes a viernes 17 a 20 hs. Miércoles 18 a 20 hs. Espejo 593, planta baja. Teléfonos 218197 - 220596.
9|3|F|Pte.|A

OCULISTAS

Dr. ZALDIVAR
Dra. MISTELI
Nueva dirección: Av. Emilio Civit 685. Ciudad. Tels. 257000 - 257100
14|1|F|Pte.

CLINICA DE OJOS
Atendido por
16 Médicos Oftalmólogos y 6 Auxiliares Técnicos Universitarios
Consultorio externo de 8 a 21 hs. Guardias permanente. Cirugía e internación. Atención de particulares y Mutualidades. Av. España 888 - Teléf. 248856.
18|3|F|42513|Pte.

Dr. AGUINAGA
Hasta nuevo aviso atiende en Clínica de Ojos, de 9 a 11 horas.
25|6|F|71582|Pte

Dr. ALVAREZ NOQUE
SOLICITAR TURNO
Enfermedades y cirugía de ojos. Mitre 896 - Tels.: 241443 - 241805.
4|1|Pte.

Dr. LANGE
Enfermedades y cirugía de los ojos. Recetas de anteojos. De 16,30 a 19,30 hs. San Martín 1052. 1º Piso. Dpto. 9 (ascensor). Tel. 293422. Mendoza. Pte.|A

PARTERAS

LIDIA M. DE CUARTAS
PARTERA NACIONAL
25 de Mayo 770. Cdad. Tel. 247223.
19|6|F|83061|Pte.

ESTHER C. DE SANANES
Partera nacional. Diariamente de 10 a 20 hs. Solicitar turno. Pedro B. Palacios 1260 (Ituzaingó) entre Catamarca y Lavalle. Teléfs. 257319 y 251391.
7|4|F|Pte.|D

J. DELIA SANCHEZ GOMEZ
OBSTETRICA NACIONAL
Atiende de 15 a 17 horas, menos sábados. Rivadavia 634. Tel. 241019
6|12|F|Pte.

CELINA E. M. DE ARNEDO
PARTERA NACIONAL
Catamarca 585, Ciudad. T. 242388. Pedir turno. 29|1|F|99490|Pte.

IRMA YAKEL DE LEGUIZAMON
PARTERA
Av. San Martín 1269 - 3er. Piso. Dpto. A. - Tel. 257536 - Mendoza.
F|Pte.

ODONTOLOGIA

VICTOR M. PICCIONE
Doctor en odontología. Cirugía de boca y huesos de la cara. Martes y jueves. Sanatorio Policlínico de Cuyo. Tel. 243000. Part. 255547.
1 2 F Pte.

Dra. DUCI DE CAPURRO
NIÑOS - ADULTOS
Lunes, Miércoles y Viernes. Rivadavia 76 - Pta. Baja. Dto. "F". Tel. 252134 - 291141. 1,6 F 65070 Pte.

Dra. GRACIELA BRODSKY
NIÑOS - ADULTOS
Atención martes, jueves y sábados de 16 a 20. Pedir turno tel. 215108. Espejo 65. 1º H.
1|8|C|932|30|8

BIOQUIMICOS

LABORATORIO BIOQUIMICO DE CUYO
Dra. SILVIA MALDONADO
Atención Mutuales y Particulares Av. España 1221 - Dpto. 19 - Cdad. Urgencias Radio Llamada T. 244330
29|6|F|72201|Pte.

PEDICUROS

CASA SCHOLL
Pedicuros, Calzados, Plantillas, Medias y Vendas para Várices. Todo para el confort del pie. Pedir turno. Montevideo 27. Mendoza. Tel. 246200. 17|5|F|Pte.|A

PSICOLOGIA

Lic. MARIA D. CARRIÓ
Trastornos de conducta, aprendizaje - Orientación vocacional - Mutuales. Tel. 243447 - Necochea Nº 509 - Cdad.
7|8|C|507|24|8|A

INYECTABLES

O. M. E. s.r.l.
Organización Mendocina Enfermeros. Inyectables, Nebulizaciones, Tubos oxigeno, Pedicuria. Atención 24 horas. Pedro Molina 135, Teléfs.: 293371 y 240308. F|Pte.|A

Avisos Clasificados

Compra y Venta de Propiedades

A PROPIETARIO compramos casa, departamento o lote. Godoy y Pelaia. Máxima seriedad Inmobiliaria. Gutiérrez 585. Teléfono 258543 y 251597.
20|7|F|78477|Pte.-S.

A. MOLL Inmobiliaria: Compra casas, departamentos, lotes, fincas, etc. para atender numerosos pedidos de n/gran clientela. Operaciones inmediatas y garantidas. Solicite tasador. - Gutiérrez 567. Mza. Teléf. 214266.
23/F/77647/20/8

A. AMITRANO compra contado o corto plazo casas, departamentos o lotes para su excelente clientela. Ofrezca su propiedad para tasarla sin compromiso a Arístides Villanueva 322. - T. 247711. 20|5|F 62066 Pte.

A PROPIETARIO urgente compro chalecito. Ciudad o alrededores. Gran contado, total hasta pesos 90.000.000. Teléf. 244790.
6|8|F|80956|9|8

A ESTRENAR 6ta. Sección, 1 planta, 1|comedor, 3 dormitorios, d|servicio, garage, patio, m$n. 175.000.000. Facilidades. Permuto por departamento. Recibo vino. Godoy y Pelaia. Gutiérrez 585. Tel. 258543 - 251597.
5|8|F|80587|8|8

A PROPIETARIO compro urgente casa o departamento. Operación inmediata. - F. J. Sapunar. San Lorenzo 315. Tel. 290457.
7|8|F|81288|17|8

A - ¡REAL oportunidad!! c|Barrio Aeronáutico, Dpto. antisísmico, nuevo, 2 dormits., patio; contado 50 %. ¡Total $ 350.000!! Todo servicio. Recibo auto chico. Puebla. Tel. 244043.
8.8|C|672|8|8

A $ 400.000. T|$ 880.000, casa estrenar (1 cuadra plaza San José), 1|comedor, comedor diario, cocina c|artefactos, placares, alacenas, 3 dormitorios c|placard, dos baños, 2 patios. "Provivienda". Perú 1214. 8|8|C|718|8|8

A $ 600.000. T|$ 1.200.000 (oportunidad), linda casa desocupada, c|teléfono, A Villanueva, ciudad, amplio 1|comedor, 2 ó 3 dormitorios c|placard, garage, amplia c|comedor c|artefactos y mueble modular, d|servicio, 2 patios embaldosados, churrasquera (se recibe automóvil). - "Provivienda" Perú 1214. 8|8|C|718|8|8

A $ 850.000. T|$ 1.650.000, amplia casa antisísmica, calle Rivadavia, ciudad, 1|comedor, 3 baños, tres dormitorios c|placard, comedor diario, cocina c|artefactos. "Provivienda". Perú 1214. 8|8|C|718|8|8

A $ 600.000. T|$ 980.000, chalet Carril Cervantes, Godoy Cruz, jardines, 1|comedor, 3 dormitorios, c|comedor, garage, patio (recibimos auto o tractor). "Provivienda". Perú 1214. 8|8|C|718|8|8

A $ 350.000. T|$ 650.000, chalet dos plantas, nuevo, desocupado, Godoy Cruz, pavimento, jardines, cochera, 1|comedor, 2 baños, 2 dormitorios (lugar p|otro), c|comedor, patio. "Provivienda". Perú 1214. 8|8|C|718|8|8

A $ 600.000. T|$ 1.200.000 (oportunidad), linda casa desocupada, c|teléfono, A Villanueva, ciudad, amplio 1|comedor, 2 ó 3 dormitorios c|placard, garage, amplia c|comedor c|artefactos y mueble modular, d|servicio, 2 patios embaldosados, churrasquera (se recibe automóvil). - "Provivienda" Perú 1214. 8|8|C|718|8|8

A $ 850.000. T|$ 1.650.000, amplia casa antisísmica, calle Rivadavia, ciudad, 1|comedor, 3 baños, tres dormitorios c|placard, comedor diario, cocina c|artefactos. "Provivienda". Perú 1214. 8|8|C|718|8|8

A $ 600.000. T|$ 980.000, chalet Carril Cervantes, Godoy Cruz, jardines, 1|comedor, 3 dormitorios, c|comedor, garage, patio (recibimos auto o tractor). "Provivienda". Perú 1214. 8|8|C|718|8|8

A $ 350.000. T|$ 650.000, chalet dos plantas, nuevo, desocupado, Godoy Cruz, pavimento, jardines, cochera, 1|comedor, 2 baños, 2 dormitorios (lugar p|otro), c|comedor, patio. "Provivienda". Perú 1214. 8|8|C|718|8|8

A $ 400.000. T|$ 880.000, casa estrenar (1 cuadra plaza San José), 1|comedor, comedor diario, cocina c|artefactos, placares, alacenas, 3 dormitorios c|placard, dos baños, 2 patios. "Provivienda". Perú 1214. 8|8|C|716|8|8

A ESTRENAR vendo urgente B. Trapiche, soberbia casa 3 dormitorios c|placares, cochera, plan banco. Facilidades. Paso de los Andes 1644. C. 8|8|C|727|8|8

A $ 1.200.000 contado total, urgente vendo casa antisísmica 6ª Sección, confortable, living, dos dormitorios y demás, lindo jardín, San Martín 1640, Godoy Cruz. 8|8|C|474|8|8

A MTS. de Avda. de Acceso, ideal para cámping, 4 1|2 has. de terreno, con agua y luz. Precio oportunidad. Inf.: Mengoni. Colón 482. Tel. 246295.
8|8|F|81394|9|8

A. MTS. C. Díaz, casa corte antiguo, 400 m. terreno. T|servicios vendo. R|casa más chica. San Lorenzo 231. Tel. 245272.
8|8|C|754|8|8

A PROPIETARIO compro casa o departamento, 2 o 3 dormitorios, cualquier estado. Lavalle 18. Tel. 253115.
8|8|C|763|8|8

¡¡A OPORTUNISIMO!! Bellísima casa a estrenar, cerca Av. Acceso, pisos mármol, 2 dormitorios, 2 baños. Total $ 1.200.000. Contado 50% y 2 años. Puebla. Teléf. 244043. 8|8|T|05817|8|8

A CUADRA Irigoyen y Belgrano. Amplio departamento, tipo chalet, p|baja, frontal, 1|comedor, mármol, toilette, cocina, comedor diario, 3 amplios dormitorios, baño, dependencias servicio, garage, patio, churrasquera, teléfono. Total $ 160.000.000. Facilidades. "Arenas Propiedades". Colón 484. 8|8|F|81502|8|8

A ESTRENAR, departamento p|baja, Barrio Romairone, 1|comedor, 2 dormitorios, placares, cocina comedor, patio, lavadero, cortinas, plafones. Total $ 55.000.000. Facilidades. "Arenas Propiedades". Colón 484. Tel. 244790.
8|8|F|81503|8|8

A ¡¡COMODO!! Dpto. interno, G. Cruz, 3 dormit., garaje, impecable, patio. Ctdo. 50%. Total $ 450.000. Recibo auto chico. Puebla. T. 244043.
8|8|C|672|8|8

A LOTES vendo en L. Heras, cerca Barrio Mateu. Baratísimos $ 400.000 m|n. y facilidades. José Federico Moreno (h.). San Lorenzo 332. 8|8|C|802|8|8

ANTISISMICA San Ignacio, 3 dormitorios, patio, jardín. Total $ 69.000.000, permutas, facilidades. T. 241457. 5|8|F|74603|11|8

ANTISISMICA Godoy Cruz, 2 dormitorios, t|$ 43.000.000, [illegible] patio. Permuta, facilidades. Tel. 241457. 5|8|F|74596|11|8

AMERICANA, 6ª Sección, zona residencial, seminueva, 1|comedor, 3 dormitorios, 2 baños, patio, terraza, garage. - Contado $ 90.000.000 y facilidades. Vende F. J. Sapunar - San Lorenzo 315 - Tel. 290457.
7|8|F|81217|8|8

ANTISISMICA a metros San Martín Sur, 3 dormitorios, cochera abierta $ 23.000.000, total pesos 38.000.000 m|n. saldo 2 años. Moreno Viviendas. San Martín Sur y Tiburcio Benegas, G. Cruz.
7|8|F|74632|10|8

ANTISISMICA 3 dormitorios, en Godoy Cruz. A|$ 25.000.000, saldo convenir. - José Fco. Moreno 1575.
7|8|F|81271|10|8

ANTISISMICA, particular vende, Barrio Comercio, Villa Nueva, 2 plantas, 2 dormitorios, cochera; contado $ 300.000 y facilidades. Teléf. 257394.
7|8|509|9|8

ANTISISMICA 5ta. Sección, c|Parque, impecable, e|inmediata, p|mármol, granito, parquet, placares, 3 dormitorios, teléfono, toilette, 2 baños, garaje, d|servicio. T|$ 1.800.000. C|$ 900.000. Facilidades. Ancor Inmobiliaria. Rioja 1356.
7|8|C|485|8|8

ANTISISMICA 4 dormitorios, 2 baños, cochera, barrio Santa Ana; anticipo $ 35.000.000, saldo convenir. José F. Moreno 1575. Ciudad. 8|8|T|5800|9|8

ANTISISMICO: frontal, 5ª sección, impecable departamento, 2 dormitorios c|placard y 1|comedor, vendo o permuto p|departamento céntrico, 1 dormitorio. Lavalle 18. Tel. 253115.
8|8|C|763|8|8

ANTISISMICO departamento frontal, avenida San Martín, Ciudad, living amplio, 3 dormitorios, d|servicio y terraza. Pesos 90.000.000 c|facilidades. Lavalle 18. Tel. 253115. 8|8|C|763|8|8

AVDA. COLON: salón a estrenar, 45 mts. cubiertos, con subsuelo, contado y facilidades hasta 5 años. Inf.: Mengoni. Colón 428. Teléf. 246295. 8|8|F|81392|9|8

AMPLIA y céntrica casa antisísmica c|diez habitaciones vendo. Verdadera oportunidad p|inversionistas, profestionales, comerciantes. Excepcional precio, con facilidades. - Avda. España 1121. Of. 16. Tel. 290214.
8|8|C|790|9|8

ATENCIO vende 6ta. Sección casita s|Huarpes, m$n. 21.000.000, saldo convenir. Recibo auto. Espejo 172. Tel. 292193/4.
8|8|F|81408|8|8

ATENCIO vende Chacras de Coria, casa [illegible] cabaña s 27.500.000 m|n., saldo convenir. Espejo 172 Tel. 292193/4.
8|8|F|81408|8|8

ATENCIO vende departamento c|teléfono s|Espejo, $ 63.000.000, saldo 2 años. Espejo 172, Teléfono 292193/4.
8|9|F|81410|8|8

APROVECHE, a mitad d|valor real, vendo antisísmica a estrenar, amplias comodidades. B. Trapiche. Otra: Antisísmica muy linda, a cuadras plaza G. Cruz. T. $ 26.000.000 y facilidades. Otra: antisísmica, seminueva, excelentes comodidades. B. Trapiche, C. $ 40.000.000 y facilidades 2 años. Otra: a estrenar B. Trapiche, 2 plantas, 3 dormitorios, garaje y dependencias. C. y facilidades. S. Martín 254. G. Cruz. T. 227011. 8|8|F|74653|8|8

AMERICANO 1 planta, 5ª Sección, lugar residencial, 400 metros terreno, 300 m2. cubiertos, nueva; liv.|comedor amplio, comedor diario, 3 dormitorios, 2 baños, patio amplio, departamento independiente, detalles de confort. Contado y facilidades, pesos 470.000.000, recibo departamento céntrico 3 dormitorios o piso. O. Carmona. Colón 241, 1º piso Of. 7. Tel. 249325.
8|8|F|81417|8|8

Bº TRAPICHE, 3 dormitorios, garage. C|$ 45.000.000. D|Bancaria: $ 15.000.000. Saldo 3 años, b|interés. R|automotor. Ancor Inmobiliaria. Rioja 1356. T. 259797.
6|8|C|229|8|8

Bº SANTA ANA: linda casa a mts. del carril: living comedor, cocina, 2 dormitorios, despensa, entrada para vehículos, baño, amplio patio. Total $ 47.000.000, contado y facilidades. Inf.: Mengoni. Colón 428. Tel. 246295.
8|9|F|81396|9|8

BARRIO Minotto: lote 1, pieza y baño, 100 mts. "Andes"; Dorrego 123. Tel. 242917. 8|8|C|780|8|8

BARRIO Comercio, frente Gigante, desocupada, 2 dormitorios, liv.|comedor alfombrado, coc.|comedor, patio c|churrasquera. Contado $ 30.000.000 y facilidades. Total $ 55.000.000. O. Carmona. Colón 241, 1º piso Of. 7. Tel. 249325. 8|8|F|81418|8|8

COMPRAMOS urgente casas, departamentos y lotes. Disponemos buen contado. Córdoba 154. Ciudad. Tel. 254996.
4|8|F|80438|8|8

CASA Bº Trapiche, particular vende a estrenar: 2 plantas, 3 dormits. c|placares, parquet, 2 baños, garaje, living, amplia cocina-comedor y patio con churrasquera. Todo fina terminación, 156 millones; 50 % contado, saldo convenir. Teléfono 225891.
8|8|C|677|8|8

COMPRO casa, lote, finca y negocio a propietario, operación inmediata y asegurada. T. 261973.
6|8|F|80946|8|8

CASAS vendemos, en Dorrego, 5a. Sección; Chacras de Coria y San José, Gllén. - J. F. Moreno 840 - Tel. 245934.
7|8|C|465|8|8

COMPRO departamento céntrico. un dormitorio, dependencias, teléfono. San Lorenzo 337, Ciudad.
7|8|T|05782|8|8

CARRIL Rodríguez Peña, vendo 2 excepcionales fracciones 10.000 mts.2 c|u. (108 mts. x 192 mts.). Línea telefónica, fuerza, agua corriente, pavimento, etc. Mitad contado, saldo en semestralidades. Escucho ofertas por compra en block o contado total. Bailen 101 - San Martín. Teléfono 22099. 8|8|F|81338|10|8

CASA dos dormitorios, semiterminada, Plan Banco o Ahorro y Préstamo, vendo. Tel. 291876.
8|8|C|53|8|8

CASA-quinta, frutales, en Maipú vendo, permuto por casa ciudad, d|convenir. Tel. 241154.
8|8|T|5811|8|8

CENTRICO departamento dos ambientes $ 400.000 vendo. Facilidades. Lamadrid 336. Ciudad. Tel. 243820. 8|8|C|728|8|8

COMPRO casa modesta y altos precios. C|ubicación. B|contado. S. Lor

BODEGAS Y VIÑEDOS
GARGANTINI S.A.I.C.

Solicita a viñateros que han elaborado su uva en este establecimiento pasar urgente por nuestras oficinas para completar información a I.N.V.

LA FLORIDA S/N. LOS CAMPAMENTOS
RIVADAVIA

8|8|F|81342|8|8

HIERRO DE CONSTRUCCION
4,2 - 6 - 8 - 10 - 12 - 14 - 16 - 20 y 25
ALAMBRES GALVANIZADOS - ALAMBRE NEGRO - CAÑOS GALVANIZADOS
OLEGARIO V. ANDRADE 280 — CIUDAD — TELEFONO 245103

5|8|F|80643|9|8

ORO
PAGO HASTA $ 210 - 18 Kl.
COMPRUEBELO
JOYERIA "MARTINEZ"
San Martín y Alem - Gal. Rosso. Local 9 (nueve).

4|8|C|476|10|8

CAMARA FOTOGRAFICA NIKKORMAT
Vendo, nueva: lente Nikkor Auto 1:1.4 F - 50 mm. y Extralente Vivitar Telephoto 135 mm. F - 2.8. H. Yrigoyen 139 - Dpto. 2º - Cdad. De 16 a 20 hs.

8|8|C|427|8|8

ORO
PAGO $ 300 Gr. OF.
RESCATO POLIZAS
JOYERIA BASSO
SAN JUAN 1359

5|8|C|924|11|8

MOTORES Fuera de Borda
Ofertas Anticipo de Temporada
Precios anteriores - Solamente agosto

BIGUA DE LUXE 16 HP.	$ 55.000	PESCADOR R.S. 10 HP.	$ 21.000
DORADO 80 10½ HP.	$ 27.000	OSCMAR PARANA 7 HP.	$ 17.000
BOTE RE-BOT 4,20 LARGO	$ 29.000		

PELOTAS DE CUERO - TODO PARA LA PESCA
DEPORTES PERITO MORENO
PERITO MORENO 600 - TELEF. 226464 - GODOY CRUZ

5|8|F|74527|11|8

AUTOS USADOS

Automóviles

Renault R 12	72	Verde metalizado
Dodge Polara	73	4 puertas - blanco
Fiat 1500 Rural	72	Familiar - lacre
Peugeot 504	72	Amarillo
Citroen AMI 8	72	Azul
Dodge Polara	72	Cupé - blanco
Peugeot 504	73	Lacre
RENAULT R 6	70	Gris
RENAULT R6	70	
PEUGEOT 404	70	
PEUGEOT 404	69	Gris
Fiat 1500 Rural	68	Verde
Dodge GT	69	Verde claro
Dodge Polara	68	Verde metal
Valiant IV	67	Verde metal
Valiant III	66	Blanco
Fiat 1500 Rural Familiar	65	Gris claro
Fiat 600	73	

Camionetas

DODGE Diesel	75	
Ford F-100	71	6 Cilindros
Ford F-100	69	Blanca
Chevrolet	68	

Recibimos Documentos de Uva - Vino
FINANCIACION HASTA 30 MESES

PEUGEOT PICK-UP .. 69 $ 85.000
PEUGEOT 504 ..... 73 $ 190.000
TORINO 4 puertas .. 71 $ 138.000
DODGE CORONADO .. 71 $ 125.000
FALCON 188 ..... 71 $ 148.000
JULIO L. AGUIRRE 375
CIUDAD

6|8|C|151|8|8

CAMIONES VOLCADORES
Modelo 70 en adelante, para obras en Malargüe.
GUTIERREZ Y BELINSKY S.A.C.I.A.
BANDERA DE LOS ANDES 3116 - VILLA NUEVA
GUAYMALLEN

78|F|81128|8|8

GRATIFICARE MUY BIEN
A quien devuelva cachorro Coker-Spaniel, pelaje negro, cola larga, con pequeña corbata blanca. Extraviado el 6 del corriente, entre 10.30 a 11 horas, en calle Francisco de la Reta y Olascoaga de San José. Avisar T. E. 218736.

7|8|C|699|700|8|8|AD

RASTROJERO 73
VENDO
CONTADO Y FACILIDADES
ALEM 259 - MZA.

8|8|F|81388|8|8

ALQUILAR
Necesitamos casa o Dpto. para corta familia. Personas mayores. 2 garantes. "Provivienda". TELEFONOS 218277 - 255813

8|8|C|718|8|8

TINTOREROS
Equipo completo, lavadora, centrífuga, Tumber. Vendo. San Martín 2998 - Mendoza. Ver funcionando de tarde.

6|8|C|294|2|8

ORO
PLATA - PLATINO - BRILLANTES
Compro al mejor precio de plaza. O. F. $ 270. VOY A DOMICILIO.
Sarmiento 50, Local 5, Tel. 244960.

4|8|C|477|13|8

PINO MISIONERO
Medidaas especiales de: 1x10", 12", 15", 18" y 20", de 4 a 5 metros de laargo. Ceadro canteado: 2x6", 8", 10" y 12".
T. E. 253564

8|8|C|722|8|8

COMPRO CABINA CAMION FORD
MODELO 1957 - BUEN ESTADO
ANGEL FURLOTTI 357 - MAIPU
TELEFONO 972100

7|8|C|422|8|8

HOY ¡Urgente Regalo!
EN CIUDAD - LA PLATA 58: Edificio construcción. 456 m2. cubiertos. 50% obra realizada. 2 Departamentos y gran salón negocio. T/$ 220.000.000. Ctdo. $ 152.500.000 y 4 semestres 20%.
ALFREDO BACCARELLI — San Martín 1070 — TELEFONOS 291830 - 251398

8|8|C|743|8|8

INSTALACIONES ELECTRICAS
Planos. Proyectos. Trámites. Ejecuciones por administración y ajuste alzado. Dirección de obras.
SARGENTO CABRAL 211 - DORREGO - TELEFONO 242957

8|8|F|81314|8|8

VENDO Bolsas Nuevas Arpillera
Y fertilizantes: 250 Kgs. Nitro Sulfato 26% N y 250 Kgs. 1339 O. - Precio Ocasión. - Llamar al Teléfono 250172.

8|8|F|81405|8|8

DESEO ALQUILAR CHACRA
ZONA UGARTECHE - CARRIZAL - ZAMPAL O CORRALITOS C/HERRAMIENTAS Y TRACTOR. ADELANTO DINERO EFECTIVO.
25 DE MAYO 2150 — CIUDAD — TELEFONO 216693

8|8|T|05821|8|8

ORO
ALHAJAS
(en desuso)
Supero Cualquier Oferta
9 DE JULIO 1455
Escritorio 3 (frente Casa Arteta)

4|8|C|762|8|8

AUDIT 1513
— COMPRAMOS —
EIDECO Asociados
TELEFONO 260040

8|8|C|788|9|8

PLANOS
Proyectos - Cálculos - Dirección de Obras - Construcciones Ampliaciones
RAPIDEZ - SERIEDAD
Garibaldi 118 - 1º Piso - Offic. 3

8|8|C|686|10|8

RURAL FIAT
1500-67
VENDO CONTADO
F. Moreno 1.000 - G. Cruz

8|8|F|74652|8|8

ACOPLADO
3 EJES
VENDO CONTADO
P. Moreno 996 - Godoy Cruz

8|8|F|74351|8|8

LA BANDERITA
COMPRAMOS BOLSAS ARPILLERA
Belgrano 554 - Godoy Cruz - Teléf. 220151 - Mendoza. (de 9 a 17 hs.)

8|8|F|74646|8|8

PRIMO MESCHINI
CONCESIONARIO DODGE
Rioja 1448 - San Juan 1457
Tel. 250800 - Mendoza

8|8|F|8|8

ORO
PAGO MEJOR PRECIO
PATRICIAS MENDOCINAS 15
A 20 metros calle Las Heras

8|8|C|756|757|1

Avisos Clasificados

(Viene de la Pág. anterior)

Compra y Venta de Propiedades

VENDO terreno Bº La Floresta. $ 10.000.000. Tratar: Las Heras 384. Teléfono 253636.

7|8|T|05775|8|8

VENDO o permuto por camión tanque o carrozado 40 hectáreas campo electrificado con mejoras. Tratar después 19 horas. Pedro Vargas 441 - San Martín (Mendoza).

6|8|F|80777|8|8

VENDO lote 250 mts.2 todos servicios. Rivadavia 89. Tel. 980566. Luján.

8|8|F|81374|10|8

VENDO finca 10 hects. uvas Malbeck; casa antisísmica, galpón, Rivadavia 89. Teléf. 980566. Luján.

8|8|F|81377|10|8

VENDO o permuto casa todos los servicios por similar con garaje. Vieytes 346. Las Heras.

8|8|T|57798|8|8

VENDO particular chalet 5 ambientes, garaje, parque, teléfono y dependencias, ubicado en Ciudad Evita - Matanza. Pcia. Buenos Aires. Informes 620-2393.

8|8|C|793|10|8

VENDO lote Barrio Trapiche, sobre calle Joaquín V. González. Tratar: Tel. 225735.

8|8|F|81428|9|8

19 HECTS. Corralitos, pozo electrificado, ideal chacra, con casa, galpón, $ 750.000. - España Nº 1248 - 4º 57. Tel. 214316.

8|8|C|800|8|8

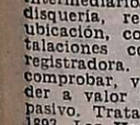

Compra y Venta de Negocios en General

ATENCION, vendo negocio sin intermediarios, ramo kiosco y disquería, regalería. Espléndida ubicación, con mercadería, instalaciones completas, máquina registradora. Ventas diarias a comprobar, vendo por no atender a valor inventario. No hay pasivo. Tratar: en Sgto. Cabral 1893, Las Heras.

7|8|F|81199|8|8

ATENCION: Vendo café bar, whiskería, mercadito, almacén, boite residencial. Lamadrid 336. Mendoza. Tel. 243820.

8|8|C|728|8|8

ALQUILO mercadito y despensa c|maquinarias completas, muy b ventas y utilidades a comprobar. Tel. 261973.

8|8|F|81371|8|8

BOUTIQUE en plena marcha con mercadería de temporada y regalería con local vendo. Importante utilidad. Aristóbulo del Valle 653, Local 2.

8|8|T|05825|10|8

COMPRO negocio, distintos ramos. Tengan vivienda para numerosos pedidos. Tel. 215961, José F. Moreno 1575.

7|8|F|81279|10|8

DESPENSA en Godoy Cruz, c|mercaderías, vivienda en alquiler. A|$ 3.000.000, s|convenir. José Fco. Moreno 1575.

8|8|F|81411|9|8

NEGOCIO con vivienda en alquiler necesito comprar preferente radio gran Mendoza. Informar después 16 horas teléfono 255044. Sr. Bustos.

7|8|C|433|8|8

NEGOCIO céntrico ropa p|hombres, salón 80 m. bajo alquiler y teléfono, $ 60.000.000, total, mercaderías e instalaciones. Sin llave. Lavalle 18, Tel. 253115.

8|8|C|763|8|8

RESTAURANT céntrico, acreditado. Poco contado, saldo convenir. R|permutas. José Fco. Moreno 1575.

7|8|F|81283|10|8

RESIDENCIAL acreditada, 13 habitaciones, 5 c|baño privado, en Cdad. Total $ 60.000.000, c|40 %. R|permutas. José F. Moreno 1575

8|8|F|81345|10|8

Compra y Venta de Muebles

A AMITRANO martillero - Teléf. 247711. Aristides Villanueva 332, ofrezca muebles, antigüedades, maquinarias, artículos generales. Pagamos mejor. Anticipamos dinero.

9|6|F|2225|Pte.

A. SELLA - Tel. 247447 - Martillero Tiburcio Benegas 776, ofrezca muebles, artículos hogar, máquinas usadas, dinero en el acto.

11|2|F|6992|Pte.

A BENTURINO, tel. 244335-248730, ofrezca muebles, antigüedades, artículos en general. Colón 669.

3|3|F|Pte.

PARTICULAR vende juego dormitorio compuesto por cama matrimonial, 2 mesas de luz, y una cómoda, con 8 cajones. Todo en roble enchapado en caoba. Tel. 290530.

8|8|C|817|8|8

SU PLACARD a medida especial para barrios "Plan 17 de Octubre" contado y financiado. Matienzo 2208, Guaymallén. Teléf. 253248.

5|8|T|5707|11|8

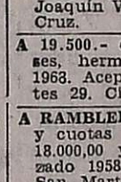

Compra y Venta de Automotores y Cubiertas

SAFARI AUTOMOTORES S.A.
— Colón 670 - G. Cruz —

Ford Taunus GXL	.....	75
Cupé Torino	.....	74
Torino 300	.....	69
Dodge GT	.....	69
Gordini	.....	69
Chevrolet	.....	64
Peugeot 403	.....	64
Rambler	.....	64
Fiat 1100	.....	61
Estanciera	.....	57
Camión Ford	.....	40
Equipo Mercedes Benz 1112		66

Permutas - Facilidades

7|8|F|7|8-D

A CAMIONES volcadores, diesel 1956 a 1974 20 unidades. Liquidamos! M. A. Riccieri. S. Luis 540.

7|8|C|589|9|8

A FIAT 125, 128, 1500, 1100 y 600. Peugeot, Falcon, Renault, Citroen y m|más. M. A. Riccieri. S. Luis 540.

7|8|C|589|9|8

A PICK-UP Chevrolet diesel, t|original; Bravas 74 - 72; Peugeot 1968 y Rastrojero diesel 1960. M. A. Riccieri. S. Luis 540.

7|8|C|589|9|8

A JEEP: IKA y Willys, 10, carrozados y petiteros y Pick-Up Jeep. M. A. Riccieri. S. Luis 540.

7|8|C|589|9|8

A FALCON 1967 recien agustado y pintado, permuto menor precio, Rioja 2072, Cdad

7|8|C|556|9|8

A FIAT 600 cero|Km., oportunidad, P|contado y 24 meses, s|interes. M. A. Riccieri, S. Luis 540.

7|8|C|589|9|8

A - PEUGEOT 404 modelo 70 a 72, compro particular, pago contado. Joaquín V. González 1053, Godoy Cruz.

8|8|T|5809|8|8

A 19.500.- contado, resto 12 meses, hermoso Fiat 600 modelo 1963. Acepto permutas. Corrientes 29. Ciudad.

8|8|C|733|8|8

A RAMBLER rural 1962 $ 20.000,00 y cuotas Estanciera 1963, pesos 18.000,00 y cuotas; Jeep carrozado 1958 $ 18.000,00 y cuotas. San Martín 2717, Ciudad.

8|8|C|779|8|8

A RASTROJERO 1969, $ 120.000,00 y cuotas acepto menor precio, auto o camioneta. San Martín 2717, Ciudad.

8|8|C|779|8|8

A RALLY Sport 1972 $ 70.000,00 y cuotas Torino 380-S 1970, $ 60.000,00 y cuotas Falcon 1967, $ 50.000,00 y cuotas, Chevrolet 1967, $ 40.000,00 y cuotas. San Martín 2717, Ciudad.

8|8|C|779|8|8

A FIAT 128-1971; $ 65.000,00 y cuotas Fiat 1.500 1968, $ 45.000,00 y cuotas, Fiat 600-63 $ 27.500,00 y cuotas, Fiat 1.100 1962 $ 32.500,00 y cuotas. San Martín 2717, Ciudad.

8|8|C|779|8|8

A R-6 1971; $ 65.000,00 y cuotas; Renault 1969; $ 35.000,00 y cuotas, Renault 1968, $ 30.000,00 y cuotas; Renault 4-L 1966 $ 30.000,00 y cuotas, Dauphine 1961, $ 20.000,00 y cuotas. San Martín 2717, Ciudad.

8|8|C|779|8|8

ATENCION: Rastrojero 71, motor Indenor; Jeep Petitero 1957; automóvil Chevrolet 1946, vendo. Ver día sábado. Coronel Plaza 651.

7|8|T|5773|8|8

AMORTIGUADORES, tren delantero, reparaciones, ventas. Costanera 1335 - San José. Teléfono 258123.

6|8|C|180|13|8

AMI 8, 71, vendo. Maza 661.

8|8|C|702|10|8

AUTO Ford coupé 300, 1968, vendo, permuto. Ituzaingo 2810, Ciudad.

7|8|T|5765|8|8

AMI 8 - 74. Citroen 3CV y 2CV vendo - permuto. Catamarca 373. Ciudad.

7/8/C/434/8/8

APURADO vendo camioneta Chevrolet 68. T|$ 98.000. Facilidades. - Lamadrid 336 - Ciudad.

8|8|C|735|8|8

¡ATENCION! chatita Institec 1954 muy económica, vendo. M. de Rosas 461, Ciudad.

8|8|C|759|10|8

AL CONTADO hasta $ 5.000.000 compro auto chico o mediano, modelo 63 en adelante. - Teléfono 222351.

8|8|C|787|8|8

AUTOMOVIL Dodge Polara diesel, nuevo vendo, facilidades, permutas. Recibimos documentos uva, vino. Rioja 1448, Mendoza.

8|8|F|14935|8|8|D

AMI 8 - 72, impecable, 11.800.000, 9 de Julio 1160, Ciudad (tarde),

8|8|C|818|9|8

BERGANTIN 1961, motor 0 km. $ 19.500 y facilidades o permuto. O'Brien y Alberdi, San José.

7|8|F|81174|8|8

BLOK Ford Falcon 188, 7 bancadas, sin uso, vendo. Espejo 102. Mendoza. Tel. 291819.

8|8|C|697|8|8

CAMION Ford 1962, motor Perkins 102 H.P., vendo. Recibo camioneta Ford. - Coronel Plaza 651.

7|8|T|5772|8|8

COMPRO unidades usadas, modelo 62 en adelante. Buenos Aires 344, Mza.

1|10|F|31470|Pte.

CITROEN rojo, 0 kilómetro; Citroen verde, 0 km. - Colón 248.

5|8|F|14910|Pte.

CAMIONETA Chevrolet 1967 vendo con opción a entregar diesel o naftera y Estanciera barata desarmada. Pedernera 527. San José.

7/8/C/463/8/8/D

CAMIONETA Dodge Diesel, nueva, vendo. Facilidades. Permutas. R/documentos uvas o vino. Rioja Nº 1448, Mendoza.

7/8/F/81087/31/8

CAMIONETA Peugeot 1969 y Torino S. 1969 vendo, permuto. Benavente 3564. Villa Nueva. Teléf. 261973.

8|8|F|81372|8|8

CAJA de velocidad con 5ta., para camión, vendo perfecto estado Coronel Diaz 539 - Ciudad.

8|8|C|739|8|8

CUPE Torino 1970, nueva, flamante, vendo, permuto, facilidades. Lamadrid 336. Mendoza. Tel. 243820.

8|8|C|728|8|8

CUPE Torino 1971 TS. muy buena, poco contado y facilidades a 24 meses o permuto. O'Brien y Alberdi, San José.

8|8|F|81368|8|8

CITROEN furgoneta 1975, vendo. Guillermo Molina 771 - Dorrego.

8|8|683|9|8

COMPRO motor de N.S.U. en perfectas condiciones. Tel. 252515.

8|8|C|691|9|8

CAMIONETA Gladiator con cobertura, 1966, vendo o permuto. Colón 374. Godoy Cruz.

8|8|F|74618|8|8

CAMION Ford 46, alta y baja con volquete. Vendo, facilidades. - San Juan 735.

8|8|C|778|8|8

COMPRO de particular a particular, pago al contado Ford Fairlane 500; Chevrolet Super Sport o Ford modelo 1970 en adelante. Las Heras 605, Guaymallén. Teléfono 252705.

8|8|C|304|8|8

CAMIONETA Ford F-100, 6 cilindros, flamante, $ 55.000 y facilidades, permutas. Recibimos documentos uva, vino. Rioja 1448. Mendoza.

8|8|F|14937|8|8|D

CAMIONETA Dodge Diesel, vendo facilidades, permutas. Recibimos documentos uva, vino. Rioja 1448, Mendoza.

8|8|F|14945|8|8|D

CITROEN AMI 8, muy bueno, pesos 60.000. Facilidades, permutas. Recibimos documentos uva, vino. Rioja 1448, Mendoza.

8|8|F|14941|8|8|D.

CHEVROLET Super 65: Fiat 600 67; Camioneta Chevrolet 72, impecable, B|Permutas. B. de los Andes 4343, V. Nueva. Gilén.

7|8|F|81263|10|8

CHEVROLET Special 1963, muy bueno $ 59.000 y facilidades a 24 meses o permuto. O'Brien y Alberdi, San José.

7|8|F|81166|8|8

CHEVROLET 400 1968, $ 32.500 y facilidades o permuto. O'Brien y Alberdi - San José.

7|8|F|81170|8|8

CHEVY SS - 1970, 4 ptas., equipado, flamante. Vendo, permuto. Don Bosco 99 - Ciudad.

8|8|C|734|8|8

CHEVROLET 1939 muy bueno liquido, gran oportunidad; hay facilidades. O'Brien y Alberdi. San José.

8|8|F|81369|8|8

DIFERENCIAL y tren delantero, Torino, Jeep y Estanciera, vendo. San Martín 2227. T. 250510.

6|8|C|260|8|8

DODGE 1500 modelo 71, 47.000 kms. únicamente contado. - Olegario Andrade 541. Ciudad.

6|8|T|05731|10|8

DODGE 1500, 28.500 km. reales, vendo contado $ 140.000. Recibiría Fiat 600. Lavalle 2311, Gllén.

7|8|C|479|8|8

LODGE Polara. Nuevo - 69. Vendo. Catamarca 373. Ciudad.

7/8/C/434/8/8

DODGE Polara 1973, nuevo, con garantía, $ 100.000. Facilidades, permutas. Recibimos documentos uva, vino. Rioja 1448, Mendoza.

8|8|F|14942|8|8|D.

ESCAPES y silenciadores, venta, colocación y reparación "Martínez". Alberdi 648, S. José.

11|7|C|21|9|8

FIAT 1.100 1963, impecable, pesos 24.000 y facilidades o permuto. O'Brien y Alberdi - San José.

7|8|R|81178|8|8

FIAT 800 Cupé 1967, motor 0 km. $ 32.000 y facilidades o permuto. O'Brien y Alberdi - San José.

7|8|F|81172|8|8

FURGONETA Denault 4 1965, impecable, $ 24.500 y facilidades o permuto. O'Brien y Alberdi, San José.

7|8|F|81182|8|8

FIAT 600 0 km. Catamarca 373. Ciudad.

7/8/C/434/8/8

FIAT 125 Berlina 1974, nuevito, vendo, r|menor. Clark 422. Ciudad.

8|8|T|5814|8|8

FALCON 67 de lujo vendo flamante. Almirante Brown 865. Godoy Cruz.

8|8|T|5810|10|8

FIAT 125-1973, equipado, impecable; Renault 12-1971, flamante. Vendo, permuto. - Don Bosco 99 - Ciudad.

8|8|C|734|8|8

FIAT 600-R mod. 73, buen estado general. Alvear 1105 (San José) Tel. 256771.

8|8|C|737|10|8

FIAT 600 72, $ 115.000. Patricias Mendocinas 1077 - 6to. "A".

8|8|C|730|8|8

FIAT 600, modelo 71, impecable vendo una sola mano Las Heras 187, Ciudad.

8|8|T|5815|8|8

FALCON 66 y 68 impecables. Vendo, permuto, financio. San Juan 735.

8|8|C|778|8|8

FIAT 600, 1967, chapa de Mendoza, impecable. Vendo. Telé 227126.

8|8|F|74648|8|8

FIAT 600, buen estado, modelo 68, permuto. Gualberto Godoy 1258, Dorrego.

8|8|F|81421|8|8

FALCON Futura 67, muy bueno, permuto, contado, facilidades. Olegario V. Andrade 641.

8|8|C|816|8|8

FIAT 1100 - 61 y 63, impecables condicinoes. Olegario V. Andrade 641.

8|8|C|816|8|8

FIAT 600 m|74, 900 km., recibo Fiat 600 o 4-L, Perú 3301, Teléfono 217039.

8|8|C|827|8|8

FIAT 128 m|71, a toda prueba, recibo menor precio. Perú 3301, Teléfono 217039.

8|8|C|827|828|8|8|D

FIAT 1500 Rural, impecable, pesos 60.000 y facilidades. Permutas. Recibimos documentos uva, vino. Rioja 1448. Mendoza.

8|8|F|14943|8|8|D.

FIAT 600, 1973, buenísimo, $ 55.000. Facilidades, permutas. Recibimos documentos uva, vino. Rioja 1448, Mendoza.

8|8|F|14940|8|8|D.

FIAT 125|74, flamante, precio oportunidad, equipado, recibo permuta. Facilidades. Entre Ríos 208. Dpto. "A".

8|8|C|809|8|8

FIAT 600|72, impecable, líquido precio total $ 91.800. Facilidades. Propietaria. Montecaseros 1405. Horario comercio.

8|8|C|809|8|8

FIAT 1500, Multicarga, mejor que nueva, permuto, financio. Olegario V. Andrade 641.

8|8|C|816|8|8

GORDINI 1965 nuevito, $ 18.500 y facilidades o permuto. O'Brien y Alberdi - San José.

7|8|F|81176|8|8

GORDINI 1971, pocos Kms. pesos 38.500 y facilidades a 24 meses o permuto. O'Brien y Alberdi, San José.

7|8|F|81188|8|8

HOY vendo Peugeot 404-66 muy bueno. $ 78.000 total. - Lamadrid 336 - Ciudad.

8|8|C|735|8|8

JEEP camioneta mod. 1960, cubiertas nuevas, vendo. - Paraguay 3151, Mza.

6|8|C|128|8|8

JOYA camioneta Chevrolet 1951 vendo, permuto. Ayacucho 663.

8|8|T|05328|9|8

JEEP 1963, carrozado, vendo, buen estado. P. Moreno 1042, Godoy Cruz.

8|8|F|74549|8|8

MOTOR Jeep IKA, rectificado, Tornado y Estanciera usado, vendo. San Martín 2227. T. 250510.

6|8|C|260|8|8

MOTOR 4 cilindros, diesel para camioneta y motor Volvo Vikins, vendo contado y facilidades. Pedernera 527. San Juan.

7/8/C/463/8/8/D

MOTOR Bedford 350 vendo, modelo 72. Tratar: Segovia. Ayacucho 666.

8|8|T|5301|8|8

MOTORES Perkins de 102 HP de 4 y 6 cilindros nuevos vendo, Paso de los Andes 467, Luján.

7|8|F|81219|8|8

MOTONETA Siambretta 175, motor 0 km. vendo contado. Teléfono 241665.

8|8|C|656-57|8|8|A|D.

NSU Prinz, impecable, contado, facilidades. Olegario V. Andrade 641.

8|8|C|816|8|8

OPORTUNIDAD vendo motoneta Siambretta 125 de Lujo, contado únicamente 10.000, Tratar: Estanislao del Campo 444, San José (entre Toso y F. de la Reta,, de tarde.

7|8|C|616|8|8

OPORTUNIDAD camión Dodge 61 naftero vendo, permuto, propiedad o automotor. Ayacucho 663, Ciudad.

8|8|T|05827|9|8

OFERTA Fiat 600-69, impecable, total 74.800, permuta. Entre Ríos 208, Dpto. A.

8|8|C|819|8|8

PEUGEOT 404, 1968, cubiertas, tapizado, pintura nuevo, pocos kilómetros. Juan de Garay 18. - Godoy Cruz, esq. Hosp. Español.

6|8|C|150|8|8

PICK-UP Jeep IKA 1967, carrozado, impecable. Vendo, permuto. Don Bosco 99, Ciudad.

8|8|C|734|8|8

PARTICULAR liquida 4-L 66 contado y facilidades. San Martín 2606.

9|8|C|678|11|8

PEUGEOT 404-65 reparado motor. Vendo, permuto, financio San Juan 735.

8|8|C|778|8|8

PARTICULAR vende Fiat 600-62, Teléfono 220414.

8|8|C|771|9|8

PEUGEOT 404-69, joya consola, radiales llantas, cromadas, cinturones. José Federico Moreno 2635, Mendoza.

8|8|C|772|9|8

PEUGEOT 504, una joya $ 75.000, facilidades, permutas. Recibimos documentos uva, vino. Rioja 1448, Mendoza.

8|8|F|14944|8|8|D

PEUGEOT 504|74, muy buen estado, equipado, radio-stereo, llantas magnesio. Precio oportunidad. Facilidades, permuto. Entre Ríos 208. Dpto. "A".

8|8|C|809|8|8

RENAULT 4-S vendo, mod. 1973, 14.000 kms. Evaristo Carriego Nº 1140. Barrio San Ignacio.

6|8|C|138|8|8

RENAULT 4 1968, impecable, pesos 32.500 y facilidades o permuto. O'Brien y Alberdi - San José.

7|8|F|81180|8|8

RENAULT Dauphine 1964 varios garantidos $ 19.500 y facilidades o permuto. O'Brien y Alberdi, San José.

7|8|F|81184|8|8

RURAL Fiat 1.500 68, Renault Gordini 64 y 66, Jeep 56 carrozado, Ford 40 y Ford A 31, motor reparado. Permuto. Bra. de los Andes 4343, V. Nueva. Gilén.

7|8|F|81259|10|8

RENAULT 4-L 1964, mecánica 0 Km. $ 22.500 y facilidades a 24 meses o permuto. O'Brien y Alberdi, San José.

7|8|F|81190|8|8

RASTROJERO, oportunidad, por ausentarme vendo únicamente al contado, a toda prueba, mod. 61. Tratar diariamente de 13.30 a 17 hs. en Sta. María de Oro 643. Las Heras. A metros José M. Godoy y Perú.

8|8|C|684|685|10|8|D

RENAULT 4S 75 0 Km. vendo o permuto. Garibaldi 488.

8|8|C|793|9|8

RENAULT Gordini 1968, impecable; Rambler 550-1966, equipado. Vendo, permuto. - Don Bosco 99, Ciudad.

8|8|C|734|8|8

RURAL Ford Falcon 1973, nueva, equipada completa Vendo, permuto - Don Bosco 99, Ciudad.

8|8|C|734|8|8

RASTROJERO modelo 58. Ver en San Martín Sur 1225, Godoy Cruz, Mendoza.

8|8|F|81391|8|8

RASTROJERO-68 reparado 0 Km. vendo, permuto, financio. San Juan 735.

8|8|C|778|8|8

RENAULT Gordini 67, 68 y 69, buen estado. Vendo, facilidades. San Juan 735.

8|8|C|778|8|8

RENAULT Gordini 64, una joya, contado, facilidades. Olegario V. Andrade 641.

8|8|C|816|8|8

RURAL Fiat 1500|68, vendo. P. Moreno 1042, G. Cruz.

8|8|F|746|8|8

RENAULT R-12, flamante, $ 65.000 y facilidades. Permutas, recibimos documentos uva, vino. Rioja 1448, Mendoza.

8|8|F|14939|8|8|D.

RENAULT R-6, una joya, $ 70.000 y facilidades, permutas, recibimos documentos uva, vino. Rioja 1448. Mendoza.

8|8|F|14936|8|8|D

TRANSFIERO Círculo Citroen en 13 cuotas, Entre Ríos 208, Dpto. A.

8|8|C|819|8|8

TRANSFIERO ingreso Círculo Citroen 3 C.V. precio anterior, sin cuotas pendientes. Garibaldi 183. Mendoza.

8|8|C|659|9|8

URGENTE vendo rural Ford Falcon, modelo 73, caja de cuarta y Ford Falcon Futura, modelo 71. Las Heras 1067. San José.

7|8|T|05778|8|8

UNICAMENTE contado ,camioneta Peugeot T. 4 B. mod. 1968, $ 98.000. - Muñiz 545, Godoy Cruz.

8|8|C|906|10|8

VENDO o permuto negocio Despensa por taxi. Dorrego 934, Gllén.

5|8|C|943|9|8

VENDO camioneta Diesel, nueva, facilidades. Permuta. Recibimos documentos uva o vino. San Juan 1447. Mendoza.

7/8/F/81063/31/7

VENDO motor Volvo Vicking gasolero camión Mercedes Benz modelo 61. Se reciben permutas y se dan facilidades. Llamar al teléfono 262975.

7|8|T|5763|8|8

VENDO camión Bedford m. 65. B. de los Andes 1831, San José.

7|8|F|81251|10|8

VENDO motor Bedford andando, con caja, cigüeñal nuevo y chasis completo, sin cubiertas y casa rodante grande. Pueyrredón 649, Las Heras.

7|8|C|580|8|8

VENDO Valiant I o permuto por auto chico. Falucho 717. Dorrego. Teléfono 243398.

6|8|T|05727|8|8

VOLQUETE 8|10 toneladas bien barato, doy facilidad y carrocería de buen estado, manga diferencial Plymouth 47, manga diferencial Ford 46, tren delantero Ford 46. Precio convenir. Bra. de los Andes 4343, Villa Nueva, Gilén.

7|8|F|81255|10|8

VENDO compresor. Tratar en Martínez de Rosas 757. Benegas. Godoy Cruz. Mza.

8|8|C|701|8|8

VENDO tractor Deutz A - 40 Viñatero, modelo 67. Teléf. 242138. Sr. Oliva.

8|8|C|689|8|8

VALIANT IV, impecable, 1967, a particular. Teléfono 227189.

8|8|F|74656|8|8

VALIANT IV 1967, como nuevo, $ 65.000, facilidades, permutas. Recibimos documentos uva, vino. Rioja 1448. Mendoza.

8|8|F|14938|8|8|D

4-L 66 como nuevo vendo $ 85.000. San Martín 2606.

6|8|T|05752|8|8

VENTAS VARIAS

A PRECIOS increíbles, estanterías metálicas Morwin, mostradores, vitrinas, Alto S.R.L. - San Martín Nº 520, Godoy Cruz, Tel. 220308, Mza.

29|7|F|79136|Pte.|S

A BUEN precio estanterías, guardarropas, y todo tipo de muebles metálicos p|oficina y comercio. Fabricante. Godoy Cruz 128. - Ciudad.

5|8|F|80675|31|8

A TRAJES, tapados, camisas, pantalones; colchones. - San Lorenzo 1797 Barrio Sarmiento - Guaymallén.

6|8|C|165|11|8

A BUEN precio, portones, puertas y ventanas metálicas, facilidades Tel. 214626.

7|8|C|560|8|8

A. MOSTRADOR con cajón 1.80 por 0,60 por 1 mts. Oferta, contado $ 4.999. Financio 5 cuotas de $ 1.266. Pettazzi Hnos. Ituzaingó 2454. Tel. 251406.

7/8/C/448/13/8

A. - VITRINAS mostrador 1,80 x 0,50 x 1,00 metro. Oferta contado $ 6.999. Financiado 5 cuotas de $ 1.740. Pettazzi Hnos. Ituzaingo 2454. Tel. 251406.

7|8|C|448|13|8

A. - ESTANTERIA metálica 2 metros por 0,30 por 0,90. Oferta: $ 1.999. Pettazzi Hnos. Ituzaingó 2454. Teléf. 251406.

7|8|C|448|13|8

A ZINC primera clavada, ladrillos grandes, alfajías, soleras, pisos machiembrados, baldosas, rejas, hierro construcción, perfiles, sanitarios, etc. de demolición. Costanera 500 esq. Juan Gualberto Godoy. Dorrego.

7|8|F|81154|15|8

ALAS Delta, ventas y cursos promocionales, teóricos, prácticos, completos. San Martín 359. Las Heras.

29|7|C|67|17|8

ATENCION: fabricación y ventas directamente al público: calefones a leña, querosene, gas y todo lo relacionado al ramo. Calidad y precios incompatibles. Bandera de los Andes 2119, San José.

25|7|C|147|13|8

AZAFRAN, pimienta, pimentón español. Menor - Mayor y por gramos. Precios únicos Semillería "La Confianza" - Mercado Central. Tel. 215455.

6|8|C|137|10|8

ANTIGUEDADES vendo compro - permuto. Aparador, escritorio, sillones, sillas, apliques mesitas etc. José F. Moreno 2050 - Cdad.

7/8/C/450/10/8

AHORA de fábrica evite intermediarios, góndolas y exhibidores metálicos, Juan B. Justo 1226, Villa Hipódromo, Godoy Cruz Tel. 242689.

8|8|T|5818|10|8

BIANCHI legítima, balanzas, hornos, etc. directo fábrica. Tel. 243280.

21|6|F|70842|Pte.

BALANZAS, cortadoras de fiambres, sierras y picadoras de carne, heladeras comerciales. Unidades nuevas y usadas. Amplios créditos.

DIRECTAMENTE DE FABRICA
A los Mejores Precios VENDEMOS
ARADOS PARA POTREROS, DE 3 REJAS
ARADOS PARRALEROS DE 4 Y 6 REJAS
De 8 a 12.30 y de 15 a 20 horas - De lunes a viernes:
TROPERO SOSA 896 - SAN JOSE - GUAYMALLEN
MENDOZA
7|8|F|81147|10|8

ARROZ GARAVI
Oferta por Pocos Días!!!
COSECHA 1975 - PRECIOS ANTERIORES
BLUE BONNET -
GRANO LARGO, el kilo .. $ 10,20
DOBLE CAROLINA -
TIPO FORTUNA, el kilo ... $ 16,80
Bolsas Plásticas de 1 kilo y Bolsones de 10.
VENTAS POR MAYOR Y MENOR
AL CONTADO Y EN EFECTIVO HASTA TERMINAR STOCK
Perito Moreno 600 — Godoy Cruz
5|8|F|74520|11|8

aluar
ALUMINIO ARGENTINO
SOLICITA
PARA SU PLANTA DE PUERTO MADRYN (Chubut)
OPERARIOS
PARA PRODUCCION
Preferentemente, no indispensable, acreditar experiencia en algunas de las siguientes especialidades:
- PROCESOS METALURGICOS
- MANEJO VEHICULOS INDUSTRIALES

SE OFRECE EXCELENTE REMUNERACION Y VIVIENDA PARA EL GRUPO FAMILIAR.
Los postulantes deberán ser de nacionalidad argentina, o nativos naturalizados, mayores de 25 años.
Presentarse en Saavedra 121 San José, a una cuadra de la terminal, HOY MAÑANA Y EL DOMINGO de 9 a 11.30 hs. y de 15 a 19 hs.

la pipa de oro
COMPRA
ORO
18 Kl. hasta $ 208
O.F. $ 310
G. Tonsa - L. A 23
Entrando p/Catamarca

ORO
LA MEJOR COTIZACION
COMPRAMOS AL MEJOR PRECIO RESCATO POLIZAS. PLATA
NECOCHEA 62 — LOCAL 11
5|8|C|935|9|8

GOTERAS
"IMPERMEABILIZACION"
Garantía escrita 10 años. Facilidades: 10 meses. "GARAY"
TELEFONO 246203
7|8|C|566|9|8

CEMENTO CORCEMAR - HERCULES EL GIGANTE (San Luis)
CAL VIVA E HIDRATADA SUBLIME - SAN JUAN
YESO — **HIERRO** Para la Construcción
HORMIGONERAS — MOTOSIERRAS
MAGIO
SOMECA s.a. SOCIEDAD MENDOCINA DE CALES Y AFINES
Urquiza 357 Tel. 250158 - Mza.

ORO
COMPRO
LA MEJOR COTIZACION
PLATA - MONEDAS
LEANDRO ALEM 172
30|7|C|343|8|8

Departamentos
con Muebles
Teléfono 2 dormitorios, living - comedor, baño y cocina, piscina aérea en 7º Piso. cocheras cubiertas. 30 días en adelante - Rioja 510
23|7|F|77709|11|8

Fichas I.B.M. Compro
FRANCISCO DE LA RETA 1258 - TELEFONO 257016
8|8|C|660|8|8

HIERROS NERVADOS
4,2 S 34 KG. 6, 8, 10, 12 AL 20
CAÑOS DE PLOMO TODAS LAS MEDIDAS
CAÑOS GALVANIZADOS TODAS LAS MEDIDAS
FRANCISCO DE LA RETA 1258 — TELEFONO 257016
8|8|C|660|8|8

USPALLATA
Centro comercial, vendo urgente, casa amoblada. Liv. com., 3 dorm. y garaje. $ 30.000.000 total c/fac. y 2 lotes a $ 5.000.000 cada uno. Lavalle 18 - Mendoza - Tel. 253115
8|8|C|763|8|8

VENDO POR VIAJE
TV Westinghouse
12 pulgadas. Sin uso. Importado. Verlo 14 a 18 tarde todos los días. MITRE 1977 — CIUDAD
8|8|C|663|8|8

FORD FALCON
Mod. 1967. Reparado a nuevo, motor y pintura. Vendo o permuto p/coche chocado. Beltrán 128 - Ciudad.
8|8|C|556|8|8

Compro Campo
Hasta 1.500 Has.
Ofrecer en José Federico Moreno 1360, Mendoza - Teléfono 254772. Lunes, miércoles y viernes después 17 horas.
8|8|C|724|8|8

LADRILLONES $ 1,95 c/u — **LADRILLOS** $ 0,95 c/u
Puestos en obra, pedidos de mil en adelante. Entregamos también sábados y domingos.
PLUMERILLO 1427 — CITY FATHER
(A media cuadra P. de los Andes) G. Cruz
5|8|C|795|9|8

LAMINADOS PLASTICOS
Nikko .... $ 690 — Decor ..... $ 890 — Fórmica ... $ 510
Panelco 19 mm. m2 ..... $ 169
" 16 mm. m2 ..... $ 147
" 13 mm. m2 ..... $ 139
Listalón m2 ..... $ 190
Adhesivo FANA 20 Lts. $ 1.890 - 4 Lts. $ 390
MONTECASEROS 1267 — MENDOZA
3|8|F|74644|-|143|3

OFERTA
BUJIAS ..... $ 5
BOBINAS ..... $ 25
MORON 388 — 6 Y 12 V. — MENDOZA
5|8|C|92

VENDO O PERMUTO POR NIVELACIONES
Pala Hidráulica Cañomat 3 Mts3.
ULTIMA SERIE - TELEF. 97
7|8|C|

CAMIONETA CHEVROLET
STANDARD - MODELO 1974 -
PATENTAR - VENDO URGENTE
SAN MARTIN 444 LAS HERAS
6|8|C|156|

Necesito Camiones con Volquete
Solos y/o con Acoplado
Tratar: Derqui 268 - G. Cruz
8|8|C|662|10|

-COMPRO DEPARTAMENTO-
3 ó 4 Dormitorios - CENTRICO
O. CARMONA - Colón 241 1º Piso - Of. 7 - Teléf. 249325
8|8|F|81406|8|8

ORO
COMPRAMOS
ORLY 9 DE JULIO 1181
1|8|F|79671|Pte.

Ex Jefe Técnico de L'Oreal de París
Busca salón, casa o salón de Peluquería en zona residencial de Godoy Cruz o 5ª Sección en alquiler. Teléfonos: 255379 - 215825 - De 8 a 17 hs., días hábiles.
8|8|F|1426|8|8

Mosto Sulfitado Compramos
CINZANO - Av. José Ignacio de la Rosa 2613, Oeste
Teléfono 26813 - San Juan
8|8|F|81413|10|8

Avisos Clasificados

(Viene de la Pág. anterior)

Ventas Varias

TELEVISOR Admiral 21" con antena $ 3.000, Colón 357, Teléf. 243006. 8|8|T|5816|9|8

VENDO molino tipo martillo para preparar forraje, precio económico, y sillón peluquero a precio económico. - Maipú 225, Godoy Cruz. 6|8|C|136|8|8

VENDO roperos, máquina coser cortadora fiambres, estufas, lavarropas, cocinas gas, art. hogar. Corrientes 452. Ciudad. 7/8/C/459/9/8

VENDO mostradores, balanza, picadora de carne en buen estado. 25 de Mayo 44, Las Heras. 7|8|C|580|8|8

VENDO motor monofásico. Tratar Estanislao del Campo 444, San José (entre Toso y F. de la Reta), de tarde. 7|8|C|616|8|8

VENDO roperos de 1,40 y 1,60 con 2 y 3 puertas y cajones, nuevos. San Martín 2282. Ciudad. 8|8|C|698|10|8

VENDO placard. Tratar Teléfono 253893. 8|8|C|713|10|8

VENDO ladrillos y ladrillones puestos en obra. Precios módicos. Calle Jujuy 622, Ciudad. 8|8|C|668|8|8

VENDO kiosco de madera. Jénner 2105, 2º Barrio Trapiche. Godoy Cruz. 8|8|F|74654|9|8

VENDO perra ovejera alemán, tiempo 10 meses. Joaquín V. González Nº 445. Ciudad. 8|8|C|832|8|8

Compras Varias

SELLA Martilleros. Tel. 247447. Tiburcio Benegas 776, ofrezca muebles, artículos hogar, máquinas usadas. - Dinero en el acto. 11|2|F|36991|Pte.

BENTURINO. Martillero. Teléf. 248730 y 244335. Av. Colón 669. Ofrezca muebles, antigüedades, artículos de hogar. Anticipo dinero. 2|1|F|7828|Pte.

AMITRANO - Martillero. Teléf. 247711. Aristides Villanueva 332, ofrezca muebles, antigüedades, maquinarias, artículos generales. Pagamos mejor. Anticipamos dinero. 9|6|F|12224|Pte.

TRAJES, sacos, pullovers, pantalones, camisas, colchones, bicicletas. Tel. 262324. Guajardo. 4|8|C|723|8|8

COMPRO metales, chatarras, vehículos para desarme y maquinarias, r|domicilio. Tel. 262|72-261743. 30|7|F|79340|8|8

COMPRO parral de 1ª y vino sobre camión al contado. T. 221608. 8|8|T|5756|9|8

MOTORES eléctricos compro contado, bobinados rápidos, San Martín 359, Las Heras. 8|8|C|749|17|8

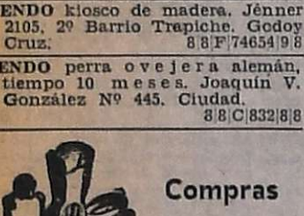

Combinados, Cambiadores y Televisores

COLOCAMOS tubos TV nuevos y reparamos a domicilio, créditos hasta 8 meses. Teléf. 248066. Radiolux. Espejo 43. Talleres, Garibaldi 374. 17|3|F|38427|Pte.

DOMICILIO: Electrogar TV repara televisores, combinados todas marcas. Teléfono 255765. 30|7|C|420|8|8

REMIO: Rebobinamos todo tipo de transformadores y Fly Back, Wells Gardner. Ofrecemos calidad y precio. Teléf. 253993. Ameghino 126 - Ciudad. 6|8|T|5737|10|8

TECNICO alemán repara todas las marcas de televisores a domicilio con eficiencia tradicional. Rejuvenecimiento de tubos de imagen con método exclusivo y garantido. También atiende sábados y domingos. Tel. 244229. 8|8|C|430|14|8

SERVICE Delm, Magiclick, reparo televisores, combinados, cualquier marca, Colón 357, teléfono 243006 7|8|C|531|9|8

SERVICE oficial de los T.V. Doverman y Hilton; revisación gratis. Facilidades de pago. - Ameghino 126, Ciudad. Teléfono 253993. 6|8|T|5736|10|8

SERVICE TV, exclusivo a domicilio, seriedad y confianza, P. P. Segura 435, San José, Tel. 261858. 8|8|F|81422|9|8

TELEVISOR 17" nuevo, garantido. Gutenberg 51. Primer piso. 6.8.C.179.8.8

T.V. SERVICE teléfono 262837, Yatay 3710. Villa Nueva. 7|8|T|5784|10|8

Ocupaciones Varias Pedidas

A PODADORES y atadoras/es parrales necesitamos en Finca "La Lidia" de G. Halpern, calle Las Margaritas, 9 kms al norte de Ruta 7. Fray Luis Beltrán. Mza. Damos alojamiento. 6|8|C|143|1|0

AZULEJISTA necesito. Huarpes 225, Mendoza. 8|8C|805|8|8

EMPRESA incorpora caballeros mayores de 21 años de buena presencia, para realizar ventas dirigidas. Altos ingresos. Leyes sociales completas. Trabajo permanente. De 10 a 18 horas. Buenos Aires 404. Mendoza. 8|8|T|5806|8|8

NECESITO obreros prácticos en trabajos de chacra, injertadores y podadores. San Martín Sur 709, Godoy Cruz. 6|8|F|80996|8|8

NECESITO productores|as. 9 de Julio 1169, 3p. of. 27. 7|8|C|528|9|8

NECESITAMOS señorita para confitería, turno noche, buena presencia, con experiencia anterior. Presentarse horario comercio. - Entre Ríos 118. Mendoza. 8|8|C|680|8|8

NECESITO oficiales albañiles, soldadores eléctricos, enmucidores. San Martín 1672, Local 13. 8|8|F|81430|8|8

PRECISO empleada mayor de 20 años, Carro-Bar, calle Independencia y Lisandro Moyano, micro 6 y 5, Cerda. 8|8|C|755|8|8

RELOJERO competente, responsable necesito. San Martín 901, Galería Rosso, L-9. Tel. 241227, 8|8|C|794|10|8

SE NECESITAN 3 changarines, 1 estibador, 1 peón, trabajo permanente de 16,30 a 19 hs. en General Paz 25, 3er. piso, oficina 68, Mendoza. 7|8|F|81168|8|8

SE NECESITAN 2 señoritas para trabajar en fotografía, galería López, local 6, carril Godoy Cruz y Lavalle, San José. 8|8|T|05820|8|8

5 SEÑORITAS buena presencia, facilidad de palabra, para integrarse al departamento Relaciones Públicas de importante organización contable impositiva. Enviar antecedentes a Gerente Relaciones Públicas (25), Poste Restante Diario LOS ANDES. 8|8|C|732|8|8

OFRECIDAS

LOS LOCOS del Disk Jockey, llámelos para sus fiestas al 224640. Marcos Sastre 985. Godoy Cruz. 6|8|T|5728|8|8

JOVEN se ofrece para trabajo en soldadura, limado, etc. - Poste Restante L. M. (29). Diario LOS ANDES. 8|8|C|593|8|8

NECESITO 5 Has. de tierra con casa y herramientas, para chacra. Dirigirse a Patricias Mendocinas 2513. San José. Guaymallén. 8|8|C|669|8|8

OFRECESE matrimonio chileno p. casero, dentro o fuera ciudad. Teléfono 253812. 8|8|C|747|8|8

RECIBO trabajos manuales a domicilio - Teléfono 226666. 8|8|C|715|8|8

SE OFRECE pintor automóvil con experiencia en Fiat y Opel. Chile. - Teléfono 216704 - Víctor Gómez. 7|8|C|411|8|8

SEÑORITA responsable se ofrece para cuidar niños y quehaceres, después de las 16 horas, tratar de mañana, Manz. F. Casa 50, 2do. Bº Unimev. Guaymallén. 8|8|C|783|8|8

SE OFRECE matrimonio solo para casero o acompañante de ancianos. Teléfono 261484. De 9.30 a 20.30 horas. 8|8|C|658|9|8

TOPOGRAFO se ofrece c|experiencia, Caminos. Tel. 246266. 8|8|C|773|8|8

VENDEDOR viajante chileno, busca representaciones, Carrasco. Las Heras 749. 8|8|C|774|8|8

Ofrecidos Varios

EMPRESA CIPOLLETTI
DESTAPAR CLOACAS
Teléfonos 260570 y 261695
A - Destapar cloacas, desagües, plomería, gas instalaciones de calefones, destape instantáneo c|equipo moderno, de cañerías de agua caliente, albañilería. 7|8|C|564|8|8

"EMPRESA LOYOLA"
Teléfono 217460
A DESTAPAR cloacas, desagües, destape cañerías de agua caliente con sistema moderno, limpieza de calefones, plomería en general. Disque 217460 de su empresa de confianza. "Gracias". 7|8|C|550|9|8

EMPRESA GODOY CRUZ
A DESTAPAR CLOACAS
DE URGENCIA
Teléf. 244064
Atiendo: Luján - Maipú - Chacras de Coria. Destapo cañerías de agua caliente con equipos modernos. Plomería, limpieza de calefones y cocinas. 7|8C|521|8|8

EMPRESA NUEVA YORK
A DESTAPAR CLOCAS
TELEFONO 246529
Reparo y limpio calefones en el día. Sopleteo de cañerías de agua caliente. Instalo estufas. 7|8C|521|8|8

A DESTAPAR cloacas desagües, calefones gas, plomería. "Trabajos garantidos". Tel. 250617. 3|10|F|39365|Pte.

A DESTAPAR cloacas, cañerías, gas, plomería. Tel. 242948. Juan B. Justo 564. Godoy Cruz. 1|8|C|919|920|15|8|D

A DOMICILIO reparamos heladeras familiares, comerciales, lavarropas. Asesoramiento gratis. - Teléfono 260136. 7|9|F|25946|Pte.

A CALEFONES a gas exclusivamente reparamos - "Instantáneos y térmicos". Santa Fe 238 Ciudad. Telefonos 258853 y 261408. 30|7|C|332|28|8

A DESAGOTE pozos y cámaras sépticas, destape cloacales. - La Moderna. - Teléfono 243865. 2|8|C|205|1|9

A BUEN plomero gasista económico visitas gratis, calefones, cañerías, destapes. Tel. 216085. 2|8|C|70|8|8

A DESTAPE cloacas, cañerías en general, reparación calefones. Servicio rápido. - Noguera. Teléfono 243865. 4|8|C|205|16|8

A CALEFONES, lavarropas plomero, gasista, reparaciones, instalaciones, precios razonables. Atención inmediata. Tel. 246434. 5|8|C|926|10|8

A CALEFONES, estufas, limpieza, instalación, destape cañerías agua caliente - Trabajos garantidos. Teléfono 255589. 4|8|C|734|8|8

A CONSTRUCCIONES, refacciones, techos, plomería, mosaicos, azulejos, pintura, yesería, facilidades. Tel. 293221. 5|8|C|42|9|8

A DESAGOTE de pozos y cámaras sépticas, destape cañerías. "La Higiénica". Brandsen 1344 - Dorrego. Teléfono 291126. 5|8|C|26|14|8

A. HELADERAS, lavarropas, termocalefones. Servicio rápido, seguro, garantido. Cayetano Silva 2938 C. T. 250471. 7|8|C|580|26|8

A DOMICILIO reparaciones d|lavarropas, estufas, cocinas, calefones instantáneos. Urgencias. Rioja 355. Tel. 216496. 8|8|C|696|8|8

A PLOMI-Gas, service urgente, calefones, cocinas, estufas, filtraciones, instalaciones, cloacas, destapes. Trabajos garantidos. Teléfono 252897. 8|8|C|807|16|8

A DOMICILIO instalo, limpio y reparo cocinas, calefones, estufas, etc. Tel. 220734. 7|3|F|39502|Pte

A DESAGOTE de pozos, limpieza de cámaras, Bº UNIMEV. M-6, C-18. - Tel. 261745. 11|3|F|40682|Pte.

A. PLASTIFICAMOS pisos madera, pulidos, encerado, pintura de casas, plomería, gasista. Teléfono 250482. 19|7|C|525|17|8

A DESTAPAR cloacas, arreglo de artefactos sanitarios y gas, albañal, destape de cañerías agua fría y caliente, reparaciones en general, trabajos garantizados. - Teléfono 215092. 28|7|C|908|13|8

A DOMICILIO se ofrece plomero. Servicio rápido. Tel. 259929. 4|8|C|741|8|8

A REPARACIONES electricidad, plomería, carpintería, Pintura de obras. Trabajos inmediatos. Tel. 246920. 4|8|F|80792|18|8

A DOMICILIO se ofrece plomero, servicio rápido. Tel. 220322. 4|8|C|741|8|8

A DOMICILIO se ofrece plomero. Servicio rápido. Tel. 257286. 4|8|C|741|8|8

A DESTAPE de cloacas, piletas y reparaciones de plomería, T. 241084. 6|8|C|283|15|8

A. PINTOR d|obras. Trabajos garantidos. Precios módicos. T|General Paz 469. Ciudad - Sr. Jorge Muñoz. 6|8|C|140|8|8

A CALEFONES instantáneos y térmicos, calefactores, lavarropas, plomería P. Toso 691. T. 224305. 8|8|C|777|10|8

ARREGLO y plastificado techos, trabajos albañilería y electricidad. Llamar Tel. 253555. 4|8|C|704|10|8

COLCHONERO a domicilio, lana, pullman, cotín; arreglamos camas, estiramos elásticos. T. 258860. 6|8|C|310|4|9

COLCHONERO: Arreglo colchones pullman y de lana. Tel. 218989. 6|8|C|249|6|9

COLCHONERO arreglo colchones pullman y de lana, Tel. 218989. 8|8|C|761|8|8

EX MECANICO "Singer" arreglo máquinas coser Tel. 240350, G. Cruz 6235, Guaymallén. 8|8|C|762|8|8

EXPERIENCIA - Responsabilidad: Podamos y atamos su parral. Teléfono 218509. 7|8|C|476|9|8

ELECTRICIDAD, instalaciones, reparaciones en general, instalación de disyuntores. Service. Tel. 254779. 8|8|C|745|11|8

IMPERMEABILIZACIONES tenga tejas, zinc, cielorrasos telgopor. Tel. 254475. Pintura garantía. 5|8|C|928|8|8

Préstamos e Hipotecas

VENDO documentos hipotecarios a precio conveniente. T. 225013. 7|8|F|74636|8|8

Labores Femeninas

CORTINADOS de tela, riel, Sabicort, impecable terminación. Reparaciones. Financiación. T. 256564. 8|8|C|801|12|8

MOISES completos, barrio Judicial L-19, Godoy Cruz. Atención desde las 18 horas. 7|8|C|551|9|8

MOISES vestimos completos de 20 a 22 horas. Granaderos 2783 Mendoza. 8|8|F|81304|31|12|Pte.

Academias

APRENDA peluquería hay modelos, práctica dos peinados diarias, S. Juan 732 C. 7|8|C|548|16|8

Educacionales

A ALUMNOS secundarios preparamos t|materias. Mucha experiencia. Buenos Aires 330, 5to. "F". Teléfono 253639. 30|7|C|342|13|8

USADOS seleccionados

Cupé Torino	71-74
Torino S.E.	74
(Dirección hidráulica)	
Renault 12	74
T-1000	74
Renault 4S	72
Renault 6	72
Fiat 1600	71
Cupé Chevy	71
Peugeot 404	69
Chevrolet super	65

IKA RENAULT
Concesionario oficial
MARTI
SAN MARTIN 624
8|8|F|8|D

INGRESO a primer año. Grupos reducidos. Programas adecuación individual. Preparación y atención especial. Teléfono 254572. Tratar de 11 a 13 hs. Federico Moreno 2555. Entrada 3. Dpto. 6. Ciudad. 6|8|F|80752|9|8

PREPARO secundarios y universitarios, química, mercecología, física, ingreso, Tel. 248426. 7|8|C|520|8|8

GUARDERIAS

CUIDO bebés y niños en mi domicilio medio o todo el día, Pardo 272. Ciudad. 7|8|T|5794|10|8

"PEQUITAS" estudiantes de psicología, organizan fiestas infantiles, teléfonos: 226779 - 241226. 7|8|C|577|8|8

CASAS RODANTES Y EMBARCACIONES

NEVADA siempre de temporada. Jesús Serna 175, Maipú. 3|8|F|139

Compra y Venta de Libros

COMPRO libros secundarios, primarios, novelas usadas. Voy a domicilio. Llamar hoy teléfono 250801 - Rivadavia 29. Ciudad. 7|8|C|452|9|8

Comerciales

BUSCO socio para instalar residencial con casa, dispongo de muebles. Preguntar por Chiquita. - Tel. 252031 desde las 17 a 20 hs. 8|8|C|693|694|9|8|D

DESEO trabajar con profesora en manualidades en sociedad Teléfono 246139. 8|8|T|5812|8|8

Pensión y Piezas Amobladas

A CABALLERO o señorita doy pensión casa familia. José Vicente Zapata 429, Ciudad. 8|8|C|752|8|8

ALOJAMIENTO caballeros, casa familia. Avda. España 1927, Ciudad. 5|8|C|935|14|8

ALOJAMIENTO hombre solo a compartir, casa de familia. Pardo 272. Ciudad. 7|8|T|05793|8|8

ALOJAMIENTO para caballero a compartir o matrimonio, Entre Ríos 553. 7|8|T|05779|9|8

ALQUILO una habitación amoblada para matrimonio. San Martín 2024, Ciudad. 8|8|T|5819|8|8

ALOJAMIENTO $ 30,00 diarios, baños privados, teléfono. Vélez Sársfield 777 - Dorrego. 8|8|C|687|688|10|8|D

DOY alojamiento a caballero, atención esmerada, precios económicos. Democracia 115, Godoy Cruz, (50 mts. supermercado VEA). 5|8|C|932|11|8

DOY alojamiento a caballeros. Tel. 243298, llamar 9 a 13, 15 a 19. 7|8|C|534|8|8

DOY viandas a domicilio, tratar: Tel. 254825. 7|8|C|10|8

DOY alojamieno a personas honorables. Residencial distinguida - Montevideo 294 - Ciudad. 8|8|C|706|707|9|8|D

HOGAR de Ancianos "Santa María": Recibe enfermos e inválidos con tratamiento. Necochea Nº 871 - San José. Gllén. 6|8|C|278|11|8

HOGAR de Ancianos. Atención completa. Precios módicos. Patricias Mendocinas 778. Ciudad. 6|8|C|279|17|8

PADRE e hija necesitan alquilar pieza, cocina y baño o compartir casa con matrimonio. Llamar al 255716. 8|8|C|764|10|8

PENSION distinguida para personas ancianas. Maza 661. 8|8|C|702|10|8

RESIDENCIAL de primera, empleados, estudiantes, matrimonios. Roque Sáenz Peña 266 - Tel. 218517 8|8|T|5804|10|8

RESIDENCIAL familiar, ofrece hospedaje, derecho a cocina. Rivadavia 985. Godoy Cruz. 7|8|F|74639|8|8

SE ENVIAN viandas a domicilio. Rotisería Don Pedro - Tucumán 499 - Tel. 290673 - G. Cruz. 2|8|C|134|16|8

Arriendos y Cambios

A BUEN PRECIO págase p|casa o departamento amplio. Ofrécense meses adelantados y 2 garantías. T. 249745. 8|8|C|802|8|8

A PROPIETARIO alquilo casa 2 dormitorios, céntrica, hasta pesos 400.000. Tel. 214316. 8|8|C|800|8|8

A $ 3.800 chalecito Bº Aeronáutico, 3 habitaciones, garage y dependencias. Provivienda. Perú 1214. 8|8|C|758|8|8

A DUEÑO necesito alquilar casa o departamento hasta 4.000 $ d| garantía, Tel. 215312. 7|8|C|557|8|8

A $ 3.800 c|teléfono casa Las Heras, l|comedor, garaje, 2 dormitorios, c|comedor c|artefactos, galería cerrada, patio. "Provivienda". Perú 1214. 8|8|C|718|8|8

ALQUILO casa Dorrego 3 dormitorios y local céntrico lujoso. Tratar dueño: San Lorenzo 118. De 14 a 19 horas. 5|8|C|907|11|8

ALQUILO dos casas en Las Heras $ 4.000 mensuales cada una. Lamadrid 336 - Mendoza. 8|8|C|729|8|8

ALQUILO excelente habitación amueblada, G. Cruz, d|cocina, tel. ropa de cama $ 2.000 2 personas. Señoritas, matrimonio. Puebla. Teléfono 214043. 8|8|C|672|8|8

ALQUILO departamentito con o sin muebles, una o dos personas sin niños. Tratar Cnel. Díaz 329. 8|8|C|238|8|8

ALQUILO c|Villa Nueva, chalecito californiano, 3 ambientes, cochera, g|patio, churrasquera. $ 500.000. Urquiza 127, Oficina 12 Cdad. 8|8|C|810|8|8

ALQUILO casa e|ciudad, 3|habitaciones, c|comedor, e|vehículos, teléfono, $ 400.000, Urquiza 127, Of. 12 Ciudad. 8|8|C|811|8|8

ALQUILO casa esquina e|Godoy Cruz, r|pintada, $ 500.000, disponer 4 meses. Urquiza 127, Ofic. 12, Ciudad. 8|8|C|811|8|8

ALQUILO casa e|Dorrego, a|estrenar, 3 dormitorios y dependencias, $ 400.000. Urquiza 127, Oficina 12, Ciudad. 8|8|C|811|8|8

BUSCO alquilar o compartir oficina céntrica con teléfono. Patricias Mendocinas 915. - Teléfono 292087 - Ciudad. 8|8|C|719|9|8

BUSCO alquilar local céntrico para joyería, preferible c|teléfono, llamar Tel. 253639. 7|8|C|535|9|8

CASA en alquiler con salón para negocio necesito; radio gran Mendoza. Informes después 16 horas. Teléfono 255044. 7|8|C|433|8|8

EN LAS HERAS, casa 2 ambientes, comedor, cocina y 4000 m2. terreno. $ 3.000 mensuales. Garibaldi 7 - 6º P. Of. 9. T. 290071. 8|8|F|81389|8|8

GERENTE necesita urgente alquilar, casa o Dpto., s|intermediarios. Tel. 253853. 5|8|F|80633|8|8

GALPONES alquilamos. Calle G. Cruz S. José. 3.700 ms. de terreno. 700 cubiertos como nuevo, escritorio, Ruggeri Galdeano. J. F. Moreno 840. Tel. 245934. 7/8/C/465/8/8

NECESITO alquilar departamento céntrico. Buena garantía. Rivadavia 20, 5º "B". 4|8|C|413|8|8

OFREZCO en alquiler departamento 1 ambiente a estrenar, frontal, pleno centro, para oficina o vivienda. Tratar de 16 a 19 hs. Avda. España 1224, 1º "A" Mza. 78/F/81139/8/8

OFREZCO en alquiler salón con sótano 350 m2. total, en zona bancaria. Oficina 1er. piso frontal con baño y kichinette, pleno centro, salón 20 m2. frente plaza Independencia, ideal oficina o negocio. Tratar 16 a 19 hs. Avda. España 1224, 1º "A", Mendoza. 8|8|F|81315|8|8

SALON 13x8 metros V.E.A., agua, luz, fuerza $ 350.000. Maipú 119 Godoy Cruz. 8|8|C|725|8|8

Servicio Doméstico Pedidos

A EMPLEADAS necesito, m|día, c|adentro, bisueldos. "España" - España 1683. Tel. 25016 4|8|C|469

A EMPLEADA con retiro, lavado, limpieza y planchado. Tratar tarde, referencias, Tiburcio Benegas 1129, Ciudad. 7|8|C|494|9|8

A EMPLEADA cama adentro m| buen sueldo. 25 de Mayo 84 Mendoza. 8|8|T|5826|8|8

A EMPLEADA cama adentro, referencias Sueldo $ 150.000. España 1148 - 5º - D. 2 8|8|F|81390|8|8

A EMPLEADA necesito c|adentro referencias. - Tratar San Juan 1238, 6to. Piso Dpto. 31. 8|8|C|720|8|8

A EMPLEADA cama adentro. Llamar Tel. 256008. A. del Valle 6 hasta las 10 hs. o 20 a 22 hs. 8|8|T|5796|8|8

A 2 EMPLEADAS cama adentro mucama y cocina sencilla. Referencias. Patricias Mendocinas 771, Ciudad 8|8|T|5797|8|8

A - EMPLEADA c|adentro necesito, sueldo hasta $ 150.000. Argencia. Salta 1587. 8|8|C|744|8|8

A - EMPLEADAS c|o sin retiro sueldos hasta $ 220. Morón 2 Tel. 291104. 8|8|C|746|8|8

EMPLEADA servicio doméstico necesito para matrimonio s| tratar: de tarde Paso de los Andes 1910, Cdad. 7|8|C|536|8|8

EMPLEADA entienda cocina, cama adentro, buen sueldo, tratar: Rodríguez 972, Tel. 25 desde 14 hs. 7|8|T|057|8|8

EMPLEADA medio día necesito. Pasaje Francisco Alvarez 66. Nace 25 de Mayo al 550 - Tel. 246651, Ciudad. 8|8|C|803|8|8

EMPLEADA competente todo servicio, de 8.30 a 19.30. Avda. España 1057 - 1º Piso - Dpto. 8|8|T|5820|8|8

EMPLEADA que también entienda cocina, con referencias, de 9 a horas. Av. España 1169. 3er. Pa 8|8|C|803|8|8

EMPLEADA con retiro, recomendada, limpieza, plancha - Vitale 627, Barrio Bombal. - Teléfono 241262. 8|8|C|678|8|8

EMPLEADA formal, sin retiro, para dos personas, pago bien Garibaldi 213 8|8|T|5803|8|8

NECESITO empleada cama adentro, cocina sencilla, sin lavar ni planchado. Traer referencias. Sueldo $ 140.000. Del Valle Iberlucea 1453, G. Cruz. Micro 10. Tel 225777. 7|8|C|815|8|8

NECESITO empleada cama adentro, 3 personas. Tel. 226364, de tarde. 7|8|T|05777|8|8

NECESITO: Empleada para dar limpieza y lavado. 8 a hs. $ 600. Necochea 1631, Godoy Cruz. Tel. 293043. 8|8|C|783|8|8

NECESITO empleada cama adentro, sueldo $ 150.000. Tratar Sarmiento 26, horario comercio. 8|8|T|5824|8|8

NECESITO empleada cama adentro. Tratar horario tarde. - Ferrario Cano M. 6 - 2 - Ciudad 8|8|F|81206|8|8

NECESITO empleada doméstica cama adentro $ 1.700. Tel. 256 de 14 a 21 horas. 8|8|C|806|8|8

NECESITO empleadas para Bs. As. y Mendoza. Altos sueldos Teléf. 292497. 8|8|C|812|8|8

NECESITO empleada medio día San Lorenzo 507. 3º A. Ciudad 8|8|T|5811|8|8

NECESITO empleada con referencias, sueldo $ 150.000. Alem 9 Dorrego. Micro 13 "A". 8|8|T|5814|8|8

SE NECESITA empleada doméstica cama adentro. T. Sosa Ciudad. 7|8|C|

SE NECESITA empleada doméstica cama adentro, con referencias. Tratar: Paso de los Andes 1431 - Ciudad. 8|8|T|5801|8|8

OFRECIDOS

A EMPLEADAS seleccionadas "Agencia España" Seriedad garantía. - España 1683 - Teléfono 259168. 4|8|C|469|8|8

A MORON 284, solicite empleadas seleccionadas y garantizadas consulte. Tel. 291104. 8|8|C|746|8|8

AGENCIA Urquiza tiene la empleada que necesita. Seriedad. Seguridad. Garantía. Tel. 255 8|8|C|783|8|8

ATENCION Agencia Bonn ofrece 3 camas adentro, excelentes. Teléf. 292497. 8|8|C|812|8|8

LAVO, plancho p|horas o atiendo persona sola, otra cocinera. Tarjeta 1587. 8|8|C|744|8|8

SEÑORA c|chico, empleada adentro, c|retiro y p|horas. Matrimonio s|hijos. T. 243368 2|8|C|574|8|8

SRA. s|ofrece c|hija 14 años trabajo, trabajan las dos. Ciudad. Julio Aguirre 413 - Ciudad. 8|8|C|703|8|8

OFRECIDOS

A EMPLEADAS seleccionadas "Agencia España" Seriedad garantía. - España 1683 - Teléfono 259168. 4|8|C|469|8|8

A MORON 284, solicite empleadas seleccionadas y garantizadas consulte. Tel. 291104. 8|8|C|746|8|8

AGENCIA Urquiza tiene la empleada que necesita. Seriedad. Seguridad. Garantía. Tel. 255 8|8|C|783|8|8

ATENCION Agencia Bonn ofrece 3 camas adentro, excelentes. Teléf. 292497. 8|8|C|812|8|8

LAVO, plancho p|horas o atiendo persona sola, otra cocinera. Tarjeta 1587. 8|8|C|744|8|8

SEÑORA c|chico, empleada adentro, c|retiro y p|horas. Matrimonio s|hijos. T. 243368 2|8|C|574|8|8

SRA. s|ofrece c|hija 14 años trabajo, trabajan las dos. Ciudad. Julio Aguirre 413 - Ciudad. 8|8|C|703|8|8

LINDOR COVAS por WALTER CIOCCA

Metro - T.V.

Estudiantes juega hoy con Chacarita

LA PLATA, 7 (NA). — Con el partido entre Estudiantes y Chacarita Júniors, a disputarse mañana, se iniciará la penúltima fecha del campeonato Metropolitano de fútbol, que se desarrollará (nada más ni nada menos) en seis etapas, que concluirán con el partido "cumbre" entre River Plate y Argentinos Júniors el próximo miércoles trece a las 21 horas.

Solo para la televisión aportará algo este encuentro en el que el equipo platense es amplio favorito, ya que tendrá frente de sí a un equipo, el funebrero, que dista mucho de contar con una línea de juego realmente armónica y definida, por más que su último triunfo contra Rácing por tres a uno parezca decir lo contrario.

Estudiantes ya perdió el tren del campeonato y con la anulación de los descensos Chacarita ya no debe luchar por nada, así que todo se remitirá al formalismo de cumplir con las fechas pactadas y prepararse para el campeonato Nacional.

La probable formación de los equipos será la siguiente:

Estudiantes: Pezzano; Pagnanini, H. Rodríguez, Togneri y Frassoldatti; Reguera o Agresta, Pachamé y Cabezas; Galletti, Benito y Verón. D.T.: Carlos Bilardo.

Chacarita Jrs.: Onzari; Gizzi, Bordón y Grimoldi; Galván, Uliambre y Marangoni; Delgado, C. Rodríguez y Ferrero o Vega. D.T.: Perfecto Rodríguez.

Cancha: Estudiantes de La Plata.

Hora: 20.50.

Dijo Menotti

"Mi equipo comenzó bien pero luego no aguantó"

BELO HORIZONTE, Brasil, 7 (Télam-Latin). — Los comentaristas deportivos brasileños calificaron hoy como justa la victoria de anoche de la selección local contra la Argentina por dos goles a uno, por la Copa América. Los comentarios señalan que la Argentina en la primera media hora de juego realizó una exhibición del más alto nivel futbolístico.

Con su victoria de anoche, Brasil asumió el liderazgo del grupo dos de las eliminatorias de la Copa América y cuenta ahora con cuatro puntos, Argentina tiene dos y Venezuela cero. Restan los partidos Brasil-Venezuela (en Belo Horizonte, el 13) y Argentina-Brasil (en Rosario, el 17) y Argentina-Venezuela el 10.

César Menotti, director técnico argentino, declaró en los vestuarios que sus jugadores no aguantaron el ritmo del partido en el segundo tiempo por el agotamiento que significó el prolongado viaje desde Caracas a Belo Horizonte.

"Mi equipo comenzó bien, pero después no aguantó el ritmo, se cansó y perdió, pero en Rosario será diferente. Por algo le dicen el cementerio de elefantes", comentó el director técnico de la selección argentina, formada por jugadores en su mayoría pertenecientes a clubes de la provincia de Santa Fe.

Osvaldo Brandao, director técnico del equipo brasileño integrado en su mayoría por jugadores del estado de Minas Geraes, señaló que en el primer tiempo sus hombres estuvieron "nerviosos e imprecisos" y que fueron dominados casi totalmente por los argentinos.

El comentarista Sergio Noronha, de "O'Globo", dijo que la exhibición argentina del primer tiempo "fue magnífica, los argentinos, que siempre tuvieron un excelente dominio del balón y toque de bola, le sumaron ahora velocidad. Durante la primera media hora, Argentina fue el equipo que dominó técnicamente en el partido".

Juvenil de fútbol partió hacia Lima

BUENOS AIRES, 7. (Télam). — Instantes antes de que decolara la máquina que los transporta hacia Lima (Perú), donde desde el sábado venidero intervendrán en el Campeonato Sudamericano Juvenil, los componentes del seleccionado argentino de fútbol, efectuaron declaraciones a Télam, que a continuación se transcriben:

El director técnico Rogelio Poncini, de 30 años, quien tras ser jugador de Rosario Central se inició como entrenador en 1972, colaborando con Menotti en Huracán, expresó: "Confío en que vamos a tener una actuación muy buena, porque hay un plantel de jerarquía. Seguiremos con los lineamientos de Menotti, como consolidación de una filosofía de fútbol que queremos imponer. Para lograr lo que nos proponemos, contamos con un buen grupo humano. Lo único que lamentamos es la deserción de Vivalda, que era el arquero titular, pero de cualquier manera con Zelada y Mercuri se satisfacerán plenamente las necesidades".

El delantero tucumano Carlos Salinas (River Plate), de 19 años, declaró: "Alguna experiencia tengo en partidos importantes, ya que el año pasado integré el plantel de primera riverplatense y jugué muchos partidos, pero ésta es la primera vez que soy seleccionado. El plantel es fenomenal y pensamos volver con el título, lo digo como tucumano y argentino".

Minutos después, a las 20.05 partió el avión que los transporta hacia Lima. La delegación está integrada por los siguientes jugadores: Oscar Pagiola, Jorge Britez, Manuel Pereira, Sergio Fortunato y Heriberto González (Rácing); Luis Sánchez Sotelo y Ricardo Alonso (Boca Júniors); Jorge Blanco, Jorge Couddanes, Pedro Fernández y Carlos Salinas (River Plate); Jorge García y Héctor Zelada (Rosario Central); Ricardo Giusti, Roberto Rodríguez y Salvador Marinaro (Newell's Old Boys); Hugo Iervasi (Vélez Sársfield); Miguel Candedo (Huracán); Carlos Rodríguez (Chacarita Júniors), y Antonio Mercuri (Témperley).

Multas de 20 mil pesos a River y Boca

BUENOS AIRES, 7. (Télam). — El tribunal de disciplina deportiva de la AFA resolvió esta noche multar a los clubes River Plate y Boca Júniors en 20.000 pesos. La resolución se adoptó por no haberse presentado los jugadores Fillol y J. J. López de River y Tarantini, Trobbiani, García Cambón y Ferrero, de Boca, al entrenamiento dispuesto por el técnico de la selección nacional, previo al partido por la copa Lipton, que se disputó en Montevideo el 18 de julio pasado.

Nicolino Locche y Javier Ayala en el entrenamiento de ayer en el gimnasio del Luna Park. Se encontraron y posaron juntos para los fotógrafos. (Fotografía enviada por avión por nuestra corresponsalía en Bs. Aires).

Todo preparado para mañana

Ayala practicó ayer y mostró mucho oficio

Locche en óptimas condiciones

BUENOS AIRES, 7. (Télam). — Mucho oficio mostró el pugilista mexicano Javier Ayala esta tarde en la sesión de guantes que realizó en el gimnasio del Luna Park con vistas a la pelea que sostendrá pasado mañana en ese estadio frente a Nicolino Locche.

El pugilista aficionado Juan Suárez y el novel profesional — ambos medio medianos livianos — Roberto Arévalo, fueron sus "sparrings" con quienes trabajó durante seis vueltas.

Su izquierda en gancho a la zona hepática y su "swing" de mano derecha a la cabeza son sus golpes más peligrosos. Evidentemente Ayala no se empleó a fondo, sólo se limitó a moverse en velocidad pero sin sacar muchos envíos.

Al finalizar la práctica expresó que "ya había trabajado mucho en guantes en su país y que por eso a dos días de la pelea no le resultaba conveniente exigirse y arriesgarse sin necesidad".

Estoy muy agradecido —agregó Ayala— del técnico argentino, Santos Zacarías, quien me está atendiendo y subirá a la esquina conmigo el próximo sábado.

Locche

"Estoy en óptimas condiciones y espero confiado la pelea ya que me he entrenado a conciencia", dijo Nicolino Locche con respecto a su pelea del sábado ante el mexicano Javier Ayala.

Por su parte, el entrenador del ex campeón mundial de los medio medianos livianos, Paco Bermúdez, agregó sobre el adversario del mendocino: "Es un hombre escalafonado, de buenos antecedentes y agresivo, hecho que favorece a Locche".

"Nicolino —agregó Bermúdez — no estaba en decadencia cuando se retiró sino saturado. Por eso pienso que si se cuida y se toma en serio el boxeo puede durar hasta los cuarenta años, divirtiéndose".

Televisión

El secretario de Prensa y Difusión, José Stupenengo, confirmó que el combate entre Nicolino Locche y el mexicano Javier Ayala, del sábado, no será televisado en directo para el centro urbano capitalino, aunque sí lo será para todo el interior del país.

Las versiones sobre una televisación en directo, aun para la capital, comenzaron a circular con insistencia cuando se supo que virtualmente se habían agotado las entradas para la pelea. Sin embargo se confirmó el mantenimiento del plan original, es decir, sólo recibirán en directo las imágenes los canales del interior del país, en tanto que el Canal Trece de esta capital las emitirá en forma diferida.

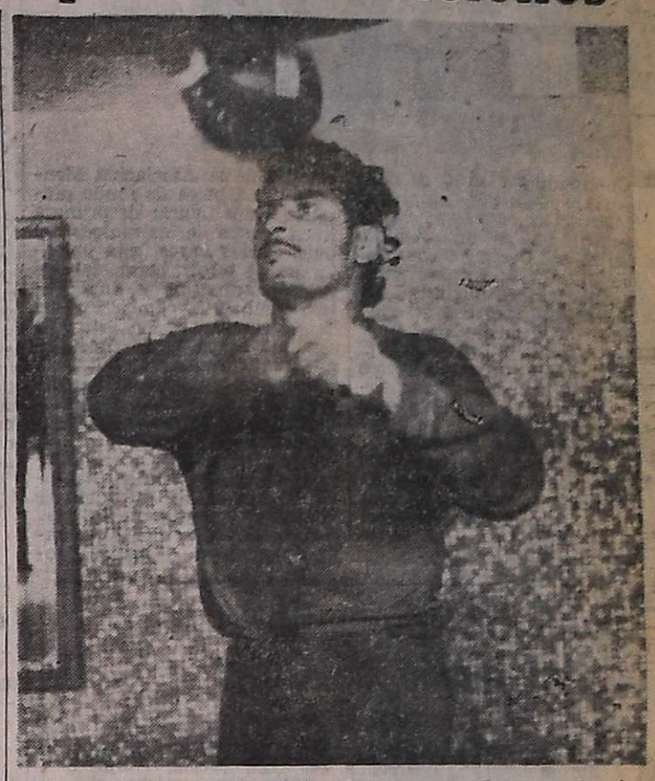

Este es Javier Ayala, el hombre que mañana probará a un grande en su regreso a los rings. El mexicano en su práctica liviana de ayer, se mostró agresivo, con experiencia. (Fotografía enviada por vía aérea por nuestra corresponsalía en Bs. Aires).

ENTel y el Mundial 78

BUENOS AIRES, 7 (Télam) — El administrador general de ENTel, coronel Adolfo P. Ganadolfo, declaró hoy aquí que los acuerdos sobre comunicaciones suscriptos con Brasil y Chile aseguran las transmisiones internacionales de los encuentros del campeonato mundial de fútbol a realizarse en 1978. Hizo esas declaraciones tras su arribo esta tarde al aeropuerto Metropolitano procedente de Misiones, donde el pasado 5 firmó —en la localidad de Puerto Iguazú— con Brasil el acuerdo que permite la intercomunicación de los sistemas de ambas naciones.

Señaló además que el acuerdo otorga "una seguridad a la estena de Balcarce como una vía de alternativa para sus comunicaciones internacionales, bien por su propia vía o por la estación terrena de Brasil".

El acuerdo suscripto —dijo— se halla íntimamente relacionado con las exigencias planteadas por la FIFA a nuestro país para la realización del campeonato mundial de fútbol, referidas a la seguridad de transmitir esos encuentros.

Añadió que con la firma hace un mes de un convenio similar con Chile, la Argentina tiene ahora dos alternativas para sus redes de comunicación con el exterior.

En otro orden de cosas informó que mantuvo una extensa reunión con el gobernador de la provincia de Misiones, Miguel Angel Alterach, de la que también participaron legisladores provinciales.

"Allí —dijo— se realizó un extenso análisis de las necesidades que en materia de comunicaciones afronta la región que en la actualidad tiene muy poca salida de larga distancia para conectarse con el resto del país y el exterior".

"Este radio enlace de Puerto Iguazú - Posadas permitirá a Misiones tener facilidades de comunicaciones de telefonía, radio, telex, transporte de televisión en blanco y negro y también en color", agregó. "También estudiamos —dijo— los problemas de las ciudades del interior donde las cooperativas se organizan y solicitan ser conectadas con la red nacional.

"Esta tarea la hacemos con verdadero sentido federalista tratando dentro de nuestras posibilidades suministrarle al interior las comunicaciones que permitan conectarse con la mayor fluidez con todo el país y también internacionalmente", expresó.

San Rafael

Huracán y Villa Atuel

SAN RAFAEL. — Mañana a partir de las 16.15, en el campo de juego de Pedal, se enfrentarán Huracán y Villa Atuel, en el partido adelantado correspondiente a a segunda fecha de la rueda de las revanchas del torneo superior de fútbol.

Este cotejo debía jugarse en cancha de Huracán, pero a raíz de que la Liga sancionó con un partido de suspensión al estadio de avenida Mitre, tendrá que jugarse en cancha de Pedal, donde la entidad "auriazul" hará de local, ante los "bichos colorados" del distrito bodeguero. Con gran atracción se aguarda este partido por parte de la afición, ya que tanto Huracán como Villa Atuel, vienen cumpliendo una actuación muy satisfactoria Huracán desde el comienzo de la temporada se lo ha visto como uno de los mejores equipos, en tanto Villa Atuel, tras un comienzo lleno de tropiezos fue mejorando notoriamente su nivel de juego, que le posibilitó salir del foso al que había caído, siendo fácil presa de sus adversarios.

Además, debe tenerse muy en cuenta, que Villa Atuel en aquella primera ocasión que enfrentó a Huracán en la ronda inicial, jugando de local logró empatar con los "auriazules" con el tanteador en blanco. Todo esto hace presumir que los viluatuelinos se constituirán en dignos oponentes del puntero, que casi deja el invicto el pasado domingo en cancha de Atuel Norte.

Resto de la fecha

El domingo quedará concluida la fecha, jugándose los siguientes partidos; Pedal será local frente a Atuel Norte; Las Paredes en su cancha recibirá la visita de Deportivo Argentino; Quiroga se opondrá a San Luis y Monte Cocán hará lo propio ante Deportivo Goudge.

Arbitros de primera "B" de AFA

BUENOS AIRES, 7 (Télam). — Se llevo a cabo esta noche el sorteo de los árbitros que tendrán a su cargo el contralor de los encuentros correspondientes a la vigésimocuarta fecha del torneo de primera división "B" que se disputará el domingo.

El detalle es el siguiente:

Sportivo Italiano vs. Flandria; Héctor Del Bello (en Argentinos Júniors); Quilmes vs. Platense: Luis Machuca; Deportivo Morón vs. Lanús: Carlos Espósito; Central Córdoba vs. Dock Sud: Pedro Feola (el sábado); Los Andes vs. Almagro: Alberto Clerc; Estudiantes de Buenos Aires vs. Almirante Brown: Derval Parenti (en Flandria); San Telmo vs. Sarmiento: Juan Rolando; Tigre vs. Nueva Chicago: José Aranburo; Talleres vs. Arsenal: Juan Carlos Fonfil; Defensores de Belgrano vs. Comunicaciones: Jorge Sukutian.

También fue sorteado el encuentro de primera division "A", que el viernes disputarán Estudiantes de La Plata y Chacarita Júniors, por la trigésimo séptima fecha del campeonato Metropolitano.

Estudiantes de La Plata vs. Chacarita Júniors: Roberto Goicoechea.

Edictos Judiciales

EDICTO. — Caja de Seguro Mutual Ley 1828, cita cinco (5) días beneficiarios José Enrique Navarro Villegas para reclamos derechos seguro mutual. - Carlos Raúl Nanclares Sub Gerente a cargo de Gerencia, Caja de Seguro Mutual.

5|8|C|852|9|8

EDICTO. — Caja de Seguro Mutual Ley 1828, cita cinco (5) días beneficiarios Ramón Francisco O'Donnell Suárez para reclamos derechos seguro mutual. - Carlos Raúl Nanclares, Sub-gerente a cargo de gerencia, Caja de Seguro Mutual. 6|8|C|176|10|8

EDICTO. — A herederos de Ramón Francisco O'Donnell cítase a la Caja de Jubilaciones y Pensiones de Abogados y Procuradores, a reclamar derecho pensionario, bajo apercibimiento de ley. Angel Andrés O. Laconi, gerente. 6|8|C|175|10|8

EDICTO. — Caja de Seguro Mutual Ley 1828, cita cinco (5) días beneficiarios Elsa Margarita Fondere Gatica para reclamos derechos seguro mutual. - Carlos Raúl Nanclares, Sub - Gerente a cargo de Gerencia Caja de Seguro Mutual. 7|8|C|168|11|8

EDICTO. — Caja de Seguro Mutual Ley 1828, cita cinco (5) días beneficiarios Florencio Ledesma Villegas para reclamos derechos seguro mutual. - Carlos Raúl Nanclares, Sub - Gerente a cargo de Gerencia, Caja de Seguro Mutual. 7|8|C|129|11|8

EDICTO. — Segundo Juzgado Civil Tercera Circunscripción cita herederos y acreedores de Jesús Federico Zamorano, comparendo dieciocho de agosto próximo once horas. Secretaria Messina. 10|7|F|75016|14|8|A

EDICTO. — Juez Tercer Juzgado Civil, cita a herederos y acreedores de Martín Montenegro comparendo veintiocho de Agosto próximo once treinta horas. Arnaldo C. Frigerio. 14|7|C|543|8|8|A

EDICTO. — Juez Décimo Juzgado Civil cita herederos y acreedores María Agustina Fontagnol y Alberto Enrique Bleuss comparendo diecinueve de agosto próximo nueve horas. Expte. 10191. - Juan Carlos Calderón, Secretario. 15|7|C|193|12|8|A

EDICTO. — Juez Trece Civil cita herederos y acreedores de Isabel Encarnación Sánchez Porsuc", al comparendo del día trece de agosto próximo a las ocho treinta hs. Autos nº 61.836. - Oscar Balmes, Secretario. 15|7|C|356|12|8|A

EDICTO. — Juez Primer Juzgado Civil, cita y emplaza herederos y acreedores de María Isabel Jofré de Olmos comparendo veintiseis de agosto próximo a las diez horas. Expte. Nº 118.261. - Luis A. Benvenuto, Secretario. 15|7|C|736|12|8|A

EDICTO. — Juez Primer Juzgado Civil cita y emplaza herederos de Pedro Martín Muffatti comparendo veintiseis de Agosto próximo a las once horas. Expte. Nº 118.253. Luis A. Benvenutto, Secretario. 15|7|C|735|12|8|A

EDICTO. — Juez Tercer Juzgado Civil, cita a herederos y acreedores de Paula Angela Valencia de Lobasso, comparendo veintiuno de Agosto próximo once treinta horas. Arnaldo A. Frigerio, secretario. 16|7|C|484|12|8|A

EDICTO. — Juez Noveno Civil cita emplaza herederos acreedores de Rosa Clementina Morasucci comparendo dieciocho agosto próximo nueve horas. Expte. 102058. - Juan Gutiérrez Cassabe, Secretario. 15|7|C|739|12|8|A

EDICTO. — Juez Segundo Juzgado Civil cita herederos y acreedores César Bautista Cattaneo, comparendo trece de agosto próximo a las doce horas. Autos 102.619. - Eduardo O. Giménez, Secretario. 23|7|C|225|8|8|A

EDICTO. — Juez Quince Civil cita herederos, acreedores: Adolfo Fernando Ulrich, comparendo: agosto veintiocho a doce horas. - Expte.: 38.335. - Rodolfo H. Puebla, Secretario. 28|7|C|445|5|8|A

EDICTO. — Juez Octavo Juzgado de Paz Secretaría Nº 15 autos Nº 38.295 notifica Carlos Eduardo García ignorado domicilio, traslado de la demanda por diez días, bajo apercibimiento de ley. Carlos B. Mozo - Secretario. 5|8|C|185|13|8|A.

EDICTO. — Juez Primer Juzgado Civil cita herederos y acreedores de Blanca Silva de Pozzobon, audiencia 18 de agosto próximo, once horas. Autos Nº 71.188 A. - José Yagüe, Secretario. 4|8|F|80368|12|8|A

EDICTO. — Juez Tercer Juzgado Civil, cita a herederos y acreedores de Francisco Muszynski, comparendo uno de septiembre próximo once y treinta horas. - Arnaldo Andrés Frigerio, Secretario. 6|8|C|999|19|8|A

EDICTO. — Juez Noveno Civil cita emplaza herederos acreedores de Francisco o Pablo Francisco Lombardo comparendo tres septiembre próximo nueve horas Expte. 102110. - Juan Gutiérrez Cassabe, Secretario. 6|8|C|126|19|8|A

EDICTO. — Juez Décimo Juzgado Civil cita herederos y acreedores Felipe Carlos Quiroga y María del Rosario Luna de Quiroga comparendo tres de setiembre próximo nueve horas. Expte. 10473. - Juan Carlos Calderón, Secretario. 6|8|C|894|19|8|A

LICITACIONES

Gobierno de la Intervencion Federal en la Provincia de Mendoza

Ministerio de Obras y Servicios Públicos

Dirección Provincial de Energía

PLAN TRIENAL

Obra integrante del PLAN TRIENAL, a ejecutar con aporte de la SECRETARIA DE ESTADO DE ENERGIA DE LA NACION, (Fondo Especial de Desarrollo Eléctrico del Interior)

LICITACION INTERNACIONAL

Llámase a licitación pública para la adjudicación y contratación de los trabajos necesarios de la obra: ESTACION TRANSFORMADORA DE REBAJE Y MANIOBRA "ZAPATA" 66/13,2 KV. Y LINEAS DE INTERCONEXION EN 13,2 KV.

EXPEDIENTE D.P.E.: OS - 6 - D - Nº 1507/74

EXPEDIENTE C.F.E.E. Nº: 589.085/74

PRESUPUESTO OFICIAL: $ 5.884.716,40

DISCRIMINADOS EN:

EST. TRANSFORMADORA: rubro "A": $ 5.115.460,40

LINEAS DE 13,2 KV: rubro "B": ..... $ 769.256,00

PRECIO DE LA DOCUMENTACION: $ 1.500.—

La apertura de las propuestas tendrá lugar el día 5 de setiembre de 1975, a las 9.30 horas, en la sede de la Dirección Provincial de Energía, Dpto. Obras Eléctricas, sita en Palacio de Gobierno, Cuerpo Central, Suelo, Mendoza, donde se podrá adquirir y consultar la documentación, como así también en la Casa de Mendoza, Callao 445, Buenos Aires.

8|8|F|81310|9|8

MINISTERIO DE ECONOMIA
Corporación de Empresas Nacionales
YACIMIENTOS PETROLIFEROS FISCALES
Destilería Luján de Cuyo

LICITACION PUBLICA Nº 70 - 157

Llámase a licitación pública para rectificado y cromado duro electrolítico de cilindro de compresor.

Apertura: 18 de agosto de 1975, a las 13.30 horas, en YPF Destilería Luján de Cuyo (Mza.).

Pliegos: Administración Destilería Luján de Cuyo (Compras y Contrataciones), en días hábiles de lunes a viernes de 8 a 12 horas.

Valor del pliego: Veinte pesos ($ 20,00).

1|8|F|79626|10|8

MINISTERIO DE ECONOMIA
Corporación de Empresas Nacionales
YACIMIENTOS PETROLIFEROS FISCALES
Administración Mendoza

LICITACION PUBLICA AM. Nº 1.212

Construcción bases hormigón para equipo perforación Pozo Córdoba-Ordóñez X-1, con provisión de materiales.

Apertura simultánea: Día 18 de agosto de 1975 a las 12 horas, en calle Salta 672, Godoy Cruz, Mendoza y Oficina de Ventas YPF Río Cuarto, Córdoba.

Valor del pliego: $ 100,00.

1|8|F|79616|10|8

MINISTERIO DE ECONOMIA
Corporación Empresas Nacionales
YACIMIENTOS PETROLIFEROS FISCALES
Administración Mendoza

LICITACION PUBLICA AM/Nº 1.213

Montaje de línea en 2.3 KV. para interconexión de S. E. y pozos en zona centro del área Barrancas - Administración Mendoza.

Apertura: Día 1º de setiembre de 1975 a las 11 horas, en calle Salta 672, Godoy Cruz, Mendoza.

VALOR DEL PLIEGO: $ 100.00.

6.8.F.14829.15.8.D

MINISTERIO DE ECONOMIA
Corporación de Empresas Nacionales
YACIMIENTOS PETROLIFEROS FISCALES
Administración Mendoza

LICITACION PUBLICA Nº 1.211

Movimiento de suelos en excavación y carga y transporte del material en el Pozo Córdoba-Ordóñez X-1.

Apertura simultánea: Día 18 de agosto de 1975 a las 11.30 horas, en calle Salta 672, Godoy Cruz, Mendoza y Oficina de Ventas YPF Río Cuarto, Córdoba.

Valor del pliego: $ 100,00.

1|8|F|13929|10|8|D

MINISTERIO DE ECONOMIA
CORPORACION DE EMPRESAS NACIONALES

Agua y Energía Eléctrica

EMPRESA DEL ESTADO

GERENCIA EXPLOTACION REGIONAL CUYO
DIVISIONAL MENDOZA

Licitación Pública Nº 9/75

Llámase a LICITACION PUBLICA para el día 2 de Setiembre de 1975, a las 11 horas, por la contratación de los trabajos con provisión parcial de materiales necesarios para efectuar obras de redes de distribución de energía eléctrica, en zonas de la Central El Nihuil II, Dpto. San Rafael - Mendoza - Proyecto Nº 4271/72.

PRESUPUESTO OFICIAL: $ 547.600.

PLIEGOS E INFORMES: En Mendoza: Oficina de Compras - Avda. San Juan 470. En San Rafael: Oficina de Compras - Calle Edison Nº 526.

VALOR DE LA DOCUMENTACION: $ 150,- (Ciento Cincuenta Pesos.

OBRA DEL PLAN TRIENAL PARA LA RECONSTRUCCION Y LIBERACION NACIONAL

8|21|9|18|8|8|8

Intervención Federal en Mendoza
MINISTERIO DE HACIENDA

Dirección de Compras y Suministros

Llámase a LICITACION PUBLICA, para el día y hora que seguidamente se detalla, por los motivos que se expresan:

LICITACION Nº 114
Levantamiento y Venta de Totora

APERTURA: Día 25 de Agosto de 1975.

A LAS: 10 Horas.

MOTIVO: Levantamiento y venta de la totora existente en las propiedades fiscales de las márgenes de las islas denominadas "LA BOTELLA" y "BAJADA DE LAS YEGUAS" situadas, la primera en el Distrito Atuel Sud y la segunda en la zona de Monte Comán, dentro de la propiedad fiscal denominada "Colonia La Llave Nueva", ambas en el Departamento San Rafael.

Los pliegos de bases y condiciones se encuentran a disposición de los interesados en la Dirección de Compras y Suministros - Palacio de Gobierno - 2º P. Cuerpo Central - Mendoza.

8|8|F|81312|12|8|A

BANCO DE MENDOZA

LICITACION Nº 70/75-65

ADQUISICION PAPELES PARA LA IMPRENTA DEL BANCO

Llámase a Licitación para la adquisición de papeles, para uso del Banco, sector Imprenta.

APERTURA: 27 de Agosto de 1975, a las 11 horas. Valor del Pliego: $ 150,- (Ciento Cincuenta Pesos).

PLIEGOS E INFORMES: Departamento de Compras y Licitaciones - Casa Matriz - Gutiérrez 51 - Mza. (Subsuelo).

8|8|F|81344|11|8|A

MINISTERIO DE ECONOMIA
Corporación Empresas Nacionales
YACIMIENTOS PETROLIFEROS FISCALES
Administración Mendoza

LICITACION PUBLICA AM/Nº 1.214

Montaje de línea en 2.3 KV. para interconexión entre S. E. B-87 y pozos B-92 y B-136 del área Barrancas - Administración Mendoza.

Apertura: Día 1º de setiembre de 1975 a las 11.30 horas, en calle Salta 672, Godoy Cruz, Mendoza.

VALOR DEL PLIEGO: $ 100,00.

6.8.F.80719.15.8

MINISTERIO DE ECONOMIA
Corporación de Empresas Nacionales
YACIMIENTOS PETROLIFEROS FISCALES
Administración Mendoza

LICITACION PUBLICA AM/Nº 1.210

Provisión y transporte de ripio para afirmado superficie explanación Pozo Córdoba-Ordóñez X-1.

Apertura simultánea: Día 18 de agosto de 1975 a las 11 horas, en calle Salta 672, Godoy Cruz, Mendoza y en Oficina de Ventas YPF, Río Cuarto, Córdoba.

Valor del pliego: $ 100,00.

1|8|F|79606|10|8

GOBIERNO DE MENDOZA

Ministerio de Obras y Servicios Públicos

DIRECCION de CONSTRUCCIONES

Dcto. 1238/75

Llámase a LICITACION PUBLICA para el día miércoles 20 de Agosto de 1975, a las 10 horas, para la ejecución de la Obra:

— **REMODELACION LOCAL E INSTALACION DE COMPUTADORAS EN DIRECCION DE SISTEMATIZACION DE DATOS.**

— **PROVISION E INSTALACION DE EQUIPOS ACONDICIONADORES DE AIRE.**

PRESUPUESTO OFICIAL: $ 4.492.888,32

La documentación respectiva se encuentra a disposición de los interesados en el Departamento Contable (División Compras) del Ministerio de Obras y Servicios Públicos, 7º Piso, Cuerpo Central - Casa de Gobierno, donde se abrirán las propuestas en el día y la hora fijadas.

También podrán consultarse y adquirirse las Carpetas en Casa de Mendoza en Capital Federal - Avda. Callao 455.

7|8|F|81056|9|8

Gobierno de la Intervención Federal en Mendoza
MINISTERIO DE BIENESTAR SOCIAL

DIRECCION DE ASISTENCIA A LA ANCIANIDAD E INVALIDEZ

Llámase a LICITACION PUBLICA, para el día y hora que a continuación se detalla, por la compra de UN (1) AUTOMOVIL, con destino a esta Repartición.

EXPEDIENTE: 75-8-310.
DIA: 25-8-75. **HORA:** 11.

Los Pliegos de Condiciones, se encuentran a disposición de los interesados en la sede de la Repartición, sita en calle Patricias Mendocinas Nº 973 de Ciudad de Mendoza, en horario de 8 a 13.

7|8|F|81035|8|8

MINISTERIO DE ECONOMIA
Corporación de Empresas Nacionales
YACIMIENTOS PETROLIFEROS FISCALES
Destilería Luján de Cuyo

LICITACION PUBLICA 70 Nº 158

Llámase a licitación pública para la adquisición de Equipo Autoelevador Hidráulico Autotransportable.

Apertura: 28 de agosto de 1975, a las 13 horas, en YPF, Destilería Luján de Cuyo.

Pliegos: Administración Destilería Luján de Cuyo (Compras y Contrataciones), en días hábiles de lunes a viernes, de 8 a 12 horas.

Valor del pliego: Veinte pesos ($ 20,00). 1|8|F|79636|10|8

MINISTERIO DE ECONOMIA
CORPORACION DE EMPRESAS NACIONALES
YACIMIENTOS PETROLIFEROS FISCALES
ADMINISTRACION MENDOZA

LICITACION PUBLICA AM. Nº 1.215

Construcción de cercos perimetrales en instalaciones de YPF en la Ciudad de Malargüe, provincia de Mendoza.

APERTURA: Día 1º de Septiembre de 1975, a las 12 horas, en calle Salta 672 - Godoy Cruz (Mza.).

VALOR DEL PLIEGO: $ 100,00.

8|8|F|14849|17|4|D

CORREO ARGENTINO MENDOZA
Concesión Nº 47/Dto. 8º
Tarifa Reducida
Concesión Nº 228
Franqueo a Pagar

LOS ANDES

MENDOZA — Viernes 8 de Agosto de 1975 — Año XCIII — Núm. 3

Esta noche los más chiquitos

En Mitre 1771, combaten hoy "Nico" Pérez y Carlos Leyes

Raúl "Nico" Pérez luego de su último triunfo en Mendoza. A fuerza de defensa, gran estado físico y una dedicación importante al gimnasio, el mendocino aspira con ser rival del campeón argentino de los moscas, Juan José Brizuela.

Cuando hoy a las 10, comience en la Comisión Municipal de Deportes, el pesaje reglamentario de los profesionales Raúl "Nico" Pérez y Carlos Leyes, faltarán solo once horas, para que ambos pugilistas estén frente a frente en el ring de Mitre 1771 de ciudad, y unos minutos más, para saber el grado exacto de evolución o involución del mosca mendocino, que quiere "mojarle la oreja" al campeón de su categoría: Juan José Brizuela.

El programa que dará comienzo a las 21.30 y que incluye buenos combates de preliminares, es una oportunidad para los amantes del boxeo de volver a llenar las gradas del estadio de la Asociación Mendocina. La pelea de fondo presenta a dos figuras de primera linea dentro de los moscas del país. Carlos Leyes, está ubicado en el tercer lugar del escalafón argentino y Raúl Pérez, combate a combate viene demostrando que en esta "su segunda etapa como profesional", ratifica todo lo mucho y bueno que ofreció cuando apareció en el campo amateur, donde llegó incluso, a ser campeón argentino.

Para Raúl Pérez, el combate con Leyes es una carta brava. El correntino trae fama de "pegador" apoyado en dos manos duras y que "duelen" cuando encuentran el blanco propicio. Quizá por eso (y más que nunca) el hombre de Mendoza, tendrá que tener todos sus reflejos despiertos y hacer gala de esa defensa, que hace tres o cuatro combates, vienen aplaudiendo todos los mendocinos.

La defensa

Y ahí en su defensa puede residir el triunfo del mendocino. Esa defensa, que le ha valido el note en la tribuna de "Nico" Pérez. Sus mejores armas, están en su juego de cintura, en sus esquives milimétricos y en sus palancas precisas para que las manos de sus rivales no hagan daño, ni lleguen a destino. Y en ese nuevo estilo, por momentos brillantes, que ha adoptado Pérez, hay mucho de culpa en Héctor Mora. Efectivamente, el profesor que desde un comienzo lo llevó al boxeo y que luego de una interrupción, volvió a tomarlo bajo su tutela, está haciendo de Pérez, un púgil hábil y sacando provecho a sus mejores condiciones físicas y técnicas. Es así que Pérez, de un púgil frontal y ofensivo, al que no ayudaban ni su largo de brazos (muy cortos) ni su potencia (escasa); se ha convertido en un hombre defensivo, que busca las cuerdas y aprovecha que sus rivales van a atacarlo, para pelearlos en distancia corta.

Esta noche, reiteramos, tendrá trabajo y arduo. Leyes, peleador y pegador por naturaleza, irá a buscarlo seguramente, pero con los fundamentos necesarios para hacerlo pasar momentos difíciles. Leyes no es un principiante y sobre sus espaldas tiene 149 combates como aficionado, campo en el que llegó a ser campeón argentino, sudamericano y medalla de bronce en los juegos olímpicos de Munich. Como profesional, lleva 17 combates (con sólo dos derrotas) y los demás, triunfos, 12 de ellos por KO antes de tiempo estipulado. Su derecha es "letal" y sale con una velocidad asombrosa. Esa es su mejor arma, que maneja con variedad: cross, gancho, directo.

Leyes, nos adelantó, desde el 22 de mayo de 1974, tiene homologado en la Federación Argentina de Boxeo, el desafío por el título, al campeón argentino Juan José Brizuela. Por lo tanto no puede darse el lujo de perder en Mendoza, ya que de esa forma su ilusión de llegar al pantalón blanco se evaporaría.

Para Pérez el triunfo sería seguir escalando posiciones y también soñando con llegar a Brizuela.

El programa

El programa que dará comienzo a las 21.30 incluye dos combates de aficionados a cinco vueltas de dos minutos de pelea por uno de descanso. En categoría liviano, se enfrentarán Jorge Talquenca (Landmi Boxing Club) y Luis Schusquer (Guaymallén) y en categoría gallo, lo harán José Arroyo "Arroyito" (Luis Angel Firpo) vs. Ramón Vera (Guaymallén). En el combate de semifondo, profesionales, combatirán a ocho rounds de tres minutos de pelea por uno de descanso, categoría liviano juniors, Lilfonso Calderón (Chile) vs. Jorge Almada (Córdoba). Combate de fondo ,profesionales, 10 rounds, categoría mosca, Raúl "Nico" Pérez (Mendoza) vs. Carlos Leyes (Corrientes).

Los precios

Según anunció Leonardo Paludi, las ventanillas de boleterías quedarán habilitadas a las 10 y el precio de las entradas tendrán el siguiente valor: ring side $ 120; palco $ 80; platea $ 60; popular $ 20 y damas, niños conscriptos $ 10.

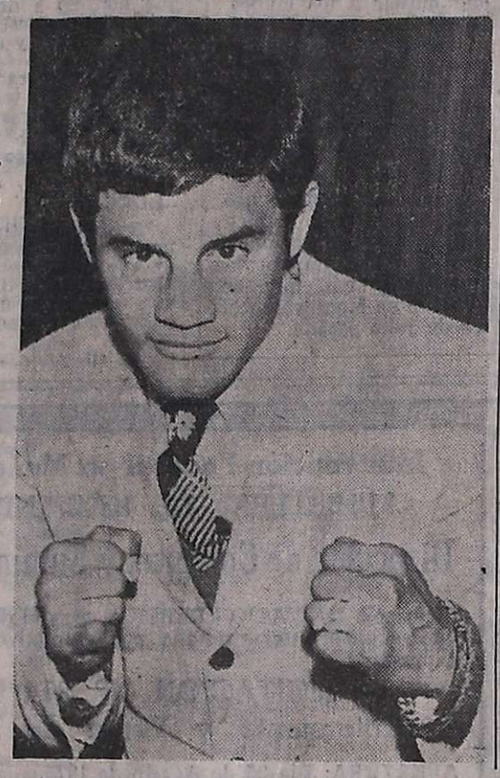

Carlos Leyes. Un correntino con pimienta, tercero en el escalafón argentino de los moscas. Un rival difícil para el mendocino Pérez. La tribuna le dice: "La maquinita correntina".

"Aniversario" de básquetbol en Regatas

El Club Mendoza de Regatas ha organizado el torneo "Aniversario" de básquetbol de primera división que se iniciará el 13 del corriente a las 20.30.

Esta noche a las 20 se realizará el sorteo en su sede social del parque General San Martín.

Torneo de tiro habrá el 10 en el polígono local

Se cumple hoy el "Día del tirador argentino". Con este motivo, el Tiro Federal Mendoza ha organizado un concurso de tiro de fusil Mäuser a 150 metros, blanco reducido, el próximo domingo en el polígono de Suipacha y Boulogne Sur Mer, a las 9.

El Tiro Federal ha invitado a socios, reservistas y veteranos de la entidad y a entidades similares de la provincia, agregándose que de Uspallata vendrán 10 concursantes y 5 de San Rafael.

De esta forma, el Tiro Federal Mendoza rendirá homenaje al teniente Pablo Ricchieri, cuya fecha de nacimiento ha sido instituida como "Día del tirador argentino".

Novedades del fútbol

Reaparece Velázquez y cambios en el "Lobo"

Amistoso suspendido

A raíz del mal estado del tiempo se suspendió el partido amistoso que iban a disputar ayer Atlético San Martín y San Carlos. Ese encuentro se iba a jugar en la localidad de Chapanay.

"Albirrojos" a San Juan

A las gestiones ya iniciadas por Miguel Angel Astrada y Oscar Omar Gómez, se agregan ahora otros jugadores de Atlético San Martín que están en los planes de Atlético Alianza de San Juan en calidad de refuerzos para el Nacional. La entidad de la vecina provincia tiene interés en Gregorio Domingo Dubrowszczyck, Eduardo Maryllack, Osvaldo Mosconi y José Santiago Tello. Por esos futbolistas Atlético Alianza ya tiene la correspondiente prioridad.

Alberto Garro a San Luis

Días atrás estuvo en Mendoza un dirigente del club Estudiantes de San Luis, acompañado por el técnico de esa entidad, Miguel Angel Guzmán. En nuestra provincia conversaron con Alberto Garro, al que interesaron sobre la posibilidad de jugar en Estudiantes. Las gestiones estuvieron muy bien encaminadas y Alberto Garro se incorporaría al club de San Luis, que solicitó sus servicios. En virtud del buen comportamiento de Garro, el Club Deportivo Maipú le concedería la correspondiente autorización.

Los hermanos Alberto y Dante Garro. Uno de ellos, Alberto, se incorporaría a Estudiantes de San Luis. Mientras que Dante no estará el domingo en la formación "Azul" en razón de que se encuentra lesio-

Posible equipo de Huracán

Esta sería la posible formación de Huracán Las Heras para su partido de mañana con Luján Sport Club, en cancha de Independiente Rivadavia. El "Globito" formaría con Oviedo; Tejada, Blanco, Muniategui y Cáceres; Martínez, Manrique y Ramos; Morán, Cortez y Cuello. Los ausentes son Millicay, Martinelli, Contreras, Emilio López y Carlos Gómez. El equipo que hemos anticipado está sujeto a algún cambio de último momento que pueda disponer el técnico Ontiveros.

Norberto García, titular

Norberto García ingresará el domingo como titular en la formación de Atlético Argentino. Ocupará el puesto que deja Héctor Alfredo Suárez, que se repone de la lesión que sufrió ante Godoy Cruz. En la línea de cuatro reaparece Millán y en el lugar de Ruiz continuará Nicolás García, que ya lo remplazó ante el "Expreso". Se mantiene el mismo ataque de las últimas jornadas, es decir Herrera, Domínguez e Hita. Con respecto a Rodolfo Antulio Domínguez ya está completamente recuperado de su lesión. Ayer practicó sin problemas.

Novedades "Azules"

Con toda intensidad practicó ayer Independiente Rivadavia, con la conducción de Miguel Angel Converti. Y hay novedades para el domingo.

Rodolfo Antulio Domínguez, en la víspera practicó sin problemas y estará el domingo en el ataque "Albiceleste". Está jugando con acierto.

Está lesionado Dante G no podrá actuar. Pero r cerá Velázquez, que y plió la sanción que ten cambio está en la defen ña ingresará por el sus Chavero. En el arco c rá Antonietti, y en la d se producirá la reapar Eusebio Ibáñez en lu suspendido Moreno. T técnico Converti como tel esperan con optim partido con Godoy Cr se hizo fútbol y el p "Cholo" Converti nos fue una de las prácti intensas del año.

Santana de 7

Santana ingresará puntero derecho mañana ataque de Andes Talleres te a Gimnasia y Esgr en el medio campo é Cruz, Orrego y Luis Ibarra actuaría en la en la función que ante ocupó Carrillo. Pese algo lesionado se cree drá jugar Miguel Angel

Hugo Mario Oro en los "Canarios"

Leonardo Murialdo l domingo un partido m portante para su clasifi en las finales de primera Y la novedad es que Hugo Mario Oro, que es tual técnico de los "Ca Ayer Oro practicó con tensidad y no sintió m de un anterior desgarro indica que ya está tot restablecido. Y su pres muy importante por la dencia que tiene sobre to de los jugadores "C

Cambios en el "Lobo"

Una intensa practica en la víspera el part "Lobo" del parque. Y Gimnasia presentará No podrá jugar Vicino tá lesionado. No se forma conveniente que sufrió ante Huracán fecha anterior. Otro será Juan de Dios C que se encuentra En ese puesto jugará que ya fuera promovi pasado a la primera técnico Curi, mient Guayama remplazará no. En el medio cam tez ingresará como el juvenil Martín pasa co de los suplentes. D se entrenó ayer sin p muy mejorado de una cia en la rodilla. C gran confianza en su os para el partido de con Talleres.

Uruguayo en Gimnasia

Desde hace una sema practicando en el "L futbolista uruguayo Bertolé. Actúa como n y como volante izquier palabra definitiva só contratación la dará C vez que tenga sobre mentos de juicio sobre diciones de este juga ahora Bertolé impresio un futbolista muy ha de acuerdo a la opi técnico.

El 10 motociclismo en "Los Barrancos"

La Federación Mendocina de Motociclismo realizará el domingo próximo desde las 14.30 en el autódromo "Los Barrancos" una competencia por el campeonato cuyano.

Se competirá en cinco carreras, según detalle: 8 vueltas, Sachs 100 cc.; 12 vueltas, mecánica nacional, 100 cc.; 8 vueltas, 12 cc. y 200 cc. novicios; 15 vueltas, mecánica nacional, 200 cc. y a 5 vueltas, 98 cc. novicios. Se distribuirán $ 6.175,00 en premios y trofeos hasta el cuarto puesto.

Informó la entidad organizadora que con la entrada de acceso se entregará un número gratis a los niños que concurran y antes de largar la última competencia se sorteará gratuitamente un karting entre los pequeños presentes.

El precio de la entrada se ha fijado en 16 pesos. Las inscripciones continúan abiertas. Los que se anoten hasta mañana a las 19 abonarán 30 pesos; los que lo hagan el día de la carrera, 50, con excepción de los corredores que provengan de afuera.

Cumplida la segunda fecha del campeonato cuyano de motociclismo las posiciones son éstas:

100 cc. Sachs, 1º) Juan Martínez, 16 puntos, Mendoza; 2º) Raúl Fragapane, 10 puntos, Mendoza; 3º) José Panella, 3 puntos, Mendoza; 4º) Pedro Mazzagatti, 3 puntos, San Rafael; 100 cc., mecánica nacional, 1º) Juan Manuel Basco, 16 puntos, Mendoza; 2º) Francisco González, 7 puntos, San Juan; 3º) Julio Contreras, 5½ puntos, General Alvear; 4º) José Panella, Raúl Fragapane y Raúl Pacheco, todos de Mendoza, con 3 unidades; 125 a 200 cc., novicios, 1º) Hugo Zambrano (Mendoza), Adolfo Solano (San Luis), Antonio Ravida (Mendoza) y José Alberto Guzmán (San Juan), con 8 puntos; 2º) Enrique H. Villegas, 2½ puntos (San Luis) y 3º) Carlos Postigo, 2 puntos (Mendoza); 200 cc., mecánica nacional, 1º) Fernando Almirón (San Juan), Omar Gentile (San Rafael), con 8 puntos; 2º) Francisco González (San Juan), 6 puntos; 3º) Rodolfo Caño y Luis A. Ruiz, con 5 unidades, ambos de San Juan.

Visita de Cuevas a LOS ANDES

Recibimos en la Sección Deportes de LOS ANDES la grata visita de Juan Carlos Cuevas. Con la humildad que lo caracteriza llgeó para agradecer el solidario gesto que recibio del fútbol mendocino cuando días atrás se jugó un partido a su beneficio.

Cuevas tuvo muy sinceras palabras de reconocimiento para todos aquéllos que de una u otra manera estuvieron junto a él en ocasión del citado encuentro. Con un emotivo y sincero "muchas gracias" el popular Cuevitas dijo de su gratitud y de su eterno reconocimiento a quienes le brindaron una tarde tan maravillosa. Compañeros, futbolistas de otros clubes, dirigentes, periodistas, amigos en general y todo ese público que respondió con su presencia a la inquietud que movió el partido están encerrados en ese "muchas gracias" de Juan Carlos Cuevas.

Farmacias de turno en la región de Cuyo

Provincia de Mendoza

Capital. — Hasta las 24: "Mitre", Colón 361, Tel. 245763; "Reconquista", Pueyrredón 400, Tel. 244362; "Jujuy", Jujuy esquina Ramírez, Tel. 257083. Día y noche: "La Franco Andina", San Martín 1202, Tel. 257755; "Granaderos", Suipacha 499, Tel. 255580.

Policlínico Fleming: Teléfonos 241810 y 245792.
Hospital Central: Teléfonos 240063 y 245287.
Hospital Emilio Civit: Teléfonos 250000 y 216320.
Hospital Ferroviario: Teléfono 252600.
Hospital El Carmen: Teléfonos 220279 y 220803.
Servicio Sacerdotal Nocturno: De 21.30 a 6.30, tel. 255654.
División Bomberos: Teléfono 244888.
Comando Radioeléctrico de la Policía: Teléfono 244444.

Godoy Cruz. — Hasta las 24: "Santa Rosa", Colón 901, Tel. 223151; "Fátima", Perito Moreno 1402, Tel. 222609; "Del Puente", San Martín 768, Tel. 223305. Día y noche: "Godoy Cruz", Rivadavia y A. Tomba, Tel. 220372; "Sandino", Paso de los Andes 1302, Tel. 222203; "Parque", Revolución de Mayo y Bolívar, Tel. 223922.
Las Heras. — Hasta las 24: "Moyano", San Martín 299, Tel. 214376. Día y noche: "Del Valle", Doctor Moreno 2205, Tel. 217568.
Guaymallén. — Hasta las 24: "Cobos", Cobos y Juan G. Godoy, Dorrego, Tel. 292409; "San José", Godoy Cruz 395, San José, Tel. 214448; "Nihuil", Godoy Cruz y Félix Suárez, Villa Nueva. Día y noche: "Muria", Remedios Escalada 1377, Dorrego, Tel. 241004; "Rosario", Bandera de los Andes 1470, San José, Tel. 260068; "Del Barrio", Las Heras y Correa Sáa, Pedro Molina, Tel. 258932; "Cabildo", Cabildo 493, Barrio Santa Ana, Tel. 260069; "San Roque", Carril Nacional 7002, Rodeo de la Cruz, Tel. 3; "Bermejo", Carril Bermejo s/n., Bermejo, Tel. 260209.
San Martín. — Hasta las 24: "Mayo", 25 de Mayo y Godoy Cruz, Tel. 21201. Día y noche: "Libertad", Balcarce 333, Tel. 21510.
Luján de Cuyo. — Día y noche: "Pasteur", San Martín 1169, Tel. 980623.
Maipú. — Día y noche: "Padre Vázquez", Vázquez y Barcala.
General Gutiérrez. — Hasta las 24: "Seguí", Maza 213, Tel. 972305. Día y noche: "Berra", Ozamis 471, Tel. 972605.
Junín. — Día y noche: "Del Pueblo", Mitre 234, Tel. 8.
Rivadavia. — Día y noche: "Del Carmen", San Isidro 699, Tel. 42054.
La Paz. — Día y noche: "Las Chacritas", Belgrano y 25 de Mayo, Tel. 36.
Tunuyán. — Día y noche: "Cóndor", Roca y Moreno, Tel. 2346.
Tupungato. — Día y noche: "Tupungato", Belgrano 384, Tel. 123.
La Consulta. — Día y noche: "Luarca", San Martín 242, Tel. 11.
Villa Atuel. — Día y noche: "Lourdes".
San Rafael. — Día y noche: "Mitre", Hipólito Yrigoyen 267, Tel. 24123; "Diamante", Mitre y Pichincha, Tel. 24150.
General Alvear. — Día y noche: "Española", A. Alvear Oeste 198, Tel. 2146.
Malargüe. — Día y noche: "Malargüe", San Martín 254, Tel. 88.

Provincia de San Juan

Capital. — Hasta las 24: "Echagüe", Pedro Echagüe 202 Oeste, Tel. 25353; "La Fraternal", Mendoza 143, Norte, Tel. 25305; "Suiza", Boulevard Sarmiento 580; "Independencia", Jujuy 197, Sur, Tel. 25555. Día y noche: "Tucumán", Avenida Rawson 802, Tel. 24937; "Echegaray", General Acha 339, Sur, Tel. 23580; "Benavidez", Mendoza 190, y "Valdivia", Arenales 946, Oeste.
Jáchal. — Día y noche: "El Cóndor".
Albardón. — Día y noche: "Nelson".
25 de Mayo. — Día y noche: "Chirino".
Caucete. — Día y noche: "Carvajal".
Pocito. — Día y noche: "Riveros".

Provincia de San Luis

Capital. — Día y noche: "Santa Teresita", San Martín 862, Tel. 4756; "Santa Ana", Junín y Maipú, Tel. 2324; "Randazzo", Colón 1242, Tel. 2360 e "Italia", Italia 1963.
Ciudad de Mercedes. — Día y noche: "Gualdoni", Pedernera 410, Tel. 1105; "Indiana", Avenida Mitre 843, Tel. 1605; "Santapau", General Paz y Dr. Zavala Ortiz. Tel. 1564.

19ª RIFA DE LOS TORINO

Resultado del SORTEO FINAL realizado el 26 de Julio de 1975 por Lotería Nacional

1º Premio: Nº 25169 — A las 4 últimas cifras Nº 5169
2º Premio: Nº 02186
3º Premio: Nº 16689 — A las 3 últimas cifras Nº 169
4º Premio: Nº 34002 — A las 2 últimas cifras Nº 69
5º Premio: Nº 17992

DELEGACION MENDOZA: Morón 255 - Tel. 242083

7|8 F|8116|9|8

L.I.M.C.E.C.
LIGA MENDOCINA DE LUCHA CONTRA EL CANCER
El Cáncer es curable, consulte a tiempo
INSTITUTO DE ONCOLOGIA
MONTECASEROS 1020, Cdad. Tel. 44591

TORNEOS "EVITA" Y "HOMBRE NUEVO"

A la izquierda, Newell's Old Boys, campeón de menores de los torneos infantiles llevados a cabo en Guaymallén; a la derecha, la Academia, titular juvenil del torneo "Hombre Nuevo", de Godoy Cruz.

Premios en la municipalidad de Las Heras

Hoy, a las 20.30, en el salón de actos de la Municipalidad de Las Heras, se entregarán los premios a los campeones y subcampeones de los equipos y categorías participantes de los campeonatos infantiles "Evita" y juveniles "Hombre Nuevo".

Asistirán al acto autoridades provinciales y municipales.

En Capital

A las 16.30 de hoy, en la cancha del club Municipal, habrá un partido de fútbol de la categoría juvenil. Se enfrentarán en la oportunidad el ganador de Sprint 75 Centro Cultural Nº 3 vs. Malvinas Argentinas.

Actuará de comisario deportivo Pedro Canet. Además la Dirección de Promocion y Desarrollo de la Municipalidad de la Capital informó los resultados finales de la zona Capital en vóleibol.

Son los siguientes: infantil masculino, campeón San Antonio "A"; infantil femenino, campeón Panambi; menor masculino, campeón San Antonio "B"; menor femenino, campeón Liuco; cadetes masculino, campeón San Antonio; juvenil masculino, campeón Manchester; juvenil femenino, campeón F. M. Esquiú.

En Guaymallén

Finalizó en el departamento de Guaymallén el torneo de fútbol infantil "Evita" y juvenil "Hombre Nuevo".

El éxito se vio coronado y una pauta de ello es que participaron 1.884 deportistas, superando de esa manera la cifra del año anterior.

En fútbol, categoría menores, se clasificó campeón el club Newell's Old Boys. En infantiles ganó La Academia y en cadetes, Juventud Pedro Molina.

En San Rafael

SAN RAFAEL. — Durante la jornada de hoy se jugarán diversas finales en básquetbol y vóleibol, por los campeonatos "Evita" y "Hombre Nuevo" que viene organizando la Comisión Municipal de Deportes, de la comuna sanrafaelina.

En vóleibol, la actividad que se desplegará, será de la siguiente manera, a las 14, en la categoría juveniles, en vóleibol, se enfrentarán Pehuenches vs. Sotero Arizu y también lo harán EBTA 6 vs, Escuela Técnica Nº 10. La final de esta categoría la jugarán los ganadores de sendos encuentros. En varones cadetes jugarán, a las 15, Deportivo Municipal vs. Los Juveniles y el ganador definirá el campeón de la categoría con Pantera Rosa, a las 17.

Varones juveniles

Serán finalistas de esta categoría, los representativos de Olimpia y Escuela Técnica Nº 10, partido que se jugará a partir de las 15; en damas menores, jugarán Campo Municipal vs. Las Gacelas. En varones menores jugarán Real del Padre y Tauro, mientras que en damas cadetes, se enfrentarán Las Araucanas con Escuela Técnica Nº 10. Todos estos partidos se jugarán a las 17.

En Lavalle

Se disputará en Lavalle la primera fecha de la zona dos, de los torneos "Evita" y "Hombre Nuevo".

La zona la integran Luján, Guaymallén y Lavalle.

La primera etapa se llevará a cabo del 15 al 17 del corriente. En esa oportunidad se enfrentarán los deportistas de Lavalle y Guaymallén, en las cuatro categorías que comprenden los deportes fútbol, handbol y básquetbol.

Por Lavalle jugarán en fútbol infantil, Escuela "Juan Galo Lavalle"; menores, Escuela "Simón Chávez"; cadetes y juveniles, colegio secundario BT Nº 15 de Costa de Araujo.

En handbol, infantiles y menores, Escuela "Juan Galo Lavalle"; cadetes y juveniles, colegio Nuestra Señora del Rosario.

En básquetbol, damas infantiles, Escuela "Juan Galo Lavalle"; menores, cadetes y juveniles, colegio Nuestra Señora del Rosario.

En otra fecha, los ganadores de las respectivas categorías en los distintos deportes, enfrentarán a los conjuntos que presente el departamento de Luján.

Las finales serán entonces el 23 y 24 del corriente en Luján.

Realizó reunión la Asociación Ciclista

Celebró reunión de delegados la Asociación Ciclista Mendocina, donde el interventor, señor Juan Sebastián Baztán, informó sobre lo tratado en la reunión de presidentes, que se llevó a cabo en la Capital Federal.

Comenzó diciendo el interventor, que como primer punto se resolvió transformar la Federación Argentina en Confederación Argentina de Ciclismo y formar federaciones provinciales en las provincias donde hubieren más de una asociación, correspondiéndole a Mendoza, entre otras. San Rafael, solicitó ser sede de la federación mendocina, lo que será resuelto oportunamente.

Siguió Bastán informando que la Argentina ha solicitado ser sede del mundial de ciclismo juvenil en pista, que posiblemente se llevará a cabo en agosto corriente, pero también Austria aspira a ser sede. También en 1979, se realizará el mundial para mayores, lo que aspira nuestro país.

Cursos de árbitros

La Asociación Ciclista Mendocina, designó al señor José Antonio Escudero para que asista a los cursos para árbitros que se dictarán en la Capital Federal.

De acuerdo con la Asociación Sureña, se resolvió elevar a 7 los corredores de primera a cuarta para el provincial, y en menores serán 4, procediéndose a incluir en las competencias a las damas, menores de 20 años y mayores en el provincial y cuyano.

Programa para el sábado y domingo

Organizado por el Centro Cultural Boliviano, en celebración del "150 aniversario de Bolivia", se harán competencias ciclísticas, siendo este el programa: sábado, a las 14, en el prado Español, veteranos de más de 40 años y menores de 7ª, 8ª, 9ª y 10ª categorías y menores de 6 a 11 años.

El domingo, a partir de las 9, "Doble fórmula", 60 minutos individuales y australiana y 5ª y 6ª, a 15 vueltas al circuito con embalajes cada 4 vueltas.

Las inscripciones se recibirán en la Asociación Ciclista Mendocina, hasta mañana, a las 20.

Los corredores que no tengan la licencia al día, abonarán una multa para poder participar en las pruebas.

Guía deportiva

Andinismo

El Club Andinista Mendoza informó que para el domingo organiza una excursión infantil. Tendrá como escenario la zona de Cacheuta y la partida se efectuará a las 8 de ese día desde las instalaciones del club. Pueden participar niños de 7 a 12 años de edad y no es necesario que sean socios de la entidad.

Por otra parte, anunció el Club Andinista Mendoza que, con motivo de celebrarse el "Día del Montañés", se servirá hoy un asado.

Hóckey sobre patines

Esta noche, a las 22, en las instalaciones del club Andes Talleres, la Federación Mendocina de Hóckey sobre Patines ofrecerá una conferencia de prensa para brindar información acerca del Campeonato Argentino Infantil de ese deporte que se realizará en Mendoza, a partir del 17 de este mes. Las prácticas del seleccionado continuarán el domingo, a las 10, en Talleres, bajo la dirección del señor Alberto Flamarique, que es el técnico del combinado mendocino. Los jugadores seleccionados son: arqueros, Gabriel López y Javier Marziali; defensores, Daniel Falcon y Juan José López; medios, Osvaldo Vallido y Ricardo Pesci; delanteros, Claudio Fernández, Enrique Reinoso y Carlos Mari. Al término de la conferencia de prensa se ofrecerá un agasajo a los periodistas presentes.

Pelota a paleta

Con motivo de haber finalizado el segundo torneo... lota a paleta "Domingo... que fue organizado por... bes de Gimnasia y ... Regatas, se realizará ... de las 21.30, una cena ... cederá a entregar los ... de ese torneo. El acto ... lugar en Gutiérrez 261.

Vóleibol

El domingo serán ... en el club Obras Sanitarias ... lículas del torneo mu... vóleibol, disputado en ... en 1974. El acto comen... las 18, y el profesor ... trada ofrecerá una cl... formativa-didáctica ... las experiencias recibid... primer curso de voley ... en Rosario por el técn... reano Youn Wan Sohn.

— Seguirá hoy el torneo ... cial de vóley denomina... das de Plata". Se enfr... CE.PA.DA. vs. Andes ... a las 20 y 21 en reserva ... mera masculino, respe... mente.

Hándbol: torneo del trabajador en Maipú

En el Centro Munici... Deportes del departamento ... Maipú, se realizará ... reunión de delegados ... entidades participantes ... torneo de hándbol del ... jador.

El acto tendrá lugar ... 20.30, y se tratarán ... reglamento general del ... programa y horarios.